滿洲報

大正十二年七月十四日

本報價目　每份金五錢　一個月金八十錢　外埠郵寄金九拾錢
廣告列資　一行十四字起碼刊資一日每行金一圓　特別地位加倍　長期另議
發行所　大連市山縣通一〇四號地　滿洲報社
電話　編輯部七五一三番　經理部四〇三四番
振替貯金口座大連三七三番

評論之評論

▲仲酈之大選運動。今尙似有隔霞望山之勢。斯時津洛兩派軋轢又愈加激烈。津派不諒洛吳。專謀奉直和議。獨斷驅黎。今復對子玉最反對之張雨亭。屈膝乞憐矣。

▲子玉雖奮怒不可遏。然其部下將士。多屬歸安福系。能與伊共生共死者實居少數。故現已呈絕對孤立之狀。前之所以特派穆某哀求老段示教者。良有以也。

▲總之軍閥政客。强姦民意。獨斷獨行者。時必不從。天必不佑故武力財力陰謀。毫不生效果矣。

▲駐華英美人無不盡心。注意日俄交涉之前途。其程度比對於中國中央政府問題爲尤甚。彼輩常思。中俄日俄協約。果能成立則將引起中日俄德同盟。此實彼等所不欲也。但余警告英美人而謂之曰。亞細亞者。是亞細亞之亞細亞也。不用煩汝等之懸心。汝等須先掃足下之塵而解決對德問題巴爾幹問題等項可也

▲因美國嚴行禁酒。引起種種滑稽之事。外船航至美國領三浬之先。艙內所有酒類。即須撤宵飲盡。若有賸者。則記於一紙片上。「贈之領海三浬先生」之字樣。而貼付酒瓶上。嚴肅擧行水葬式云。事至於玆。國法豈非笑劇。再有美國上院議員弗伊斯君宣言而曰。用武力防壓酒類之輸入。云云。然其以武力與酒相對照亦趣談也。

中外要電

岑李運動在上海 組織政府之計劃
現在業已著手新政府 之人物亦已大概規定

岑春煊李根源。極力促黎元洪氏南下。着手運動組織新政府玆誌其政綱如左。

一、以黎元洪氏在上海組織政府。行使職權。其任期由國會決定
二、以唐紹儀組閣。以李根源爲總統府秘書長。
三、副總統一席暫懸。俟至相當時機。選擧岑春煊氏爲副總統。
四、孫文氏爲全國軍事督辦。
五、組織元老院。以段祺瑞爲元老院議長。
六、與陳炯明氏聯絡。以廣東畀陳、又對於王永泉則以福建畀之
七、雲南仍與唐繼堯。貴州仍與劉顯世。並使協力排除直隷派之勢力。至於西南各省之局面。暫使唐繼堯支持之。
八、張作霖氏爲東北最高軍監。
九、以浙督軍盧永祥氏爲東南沿海最高軍監（天津專電十三日發）

任命王汝勤 爲長江上游總司令

十三日閣議任命王汝勤爲長江上游總司令。業已通過。（北京專電十三日發）

駐日公使提出辭呈 原因爲留日學生經費問題

中國駐日公使汪榮寶。於十三日提出辭職書。其原因蓋爲留日學生經費問題無法籌辦云。（北京專電十三日發）

輸送軍器被意國兵監視

在山海關所貯之意國軍器。曾雇馬車二十二輛於十日十一日向車站運送。豫備貨車六輛。擬於十二日午前四時向天津輸送。當於該日正午擬行開車之際。即被該地駐在之意國。兵所監視矣。（天津專電十三日發）

俟直派達到目的時將 孫烈臣調任河南 吳俊陞亦轉任以覆三省地盤

直隷派俟曹錕作大總統時。即須布復活東三省巡閲使之令。若有不從命令者以兵力討伐之。但聞其暗中計畫將以河南督理張福來任吉林督軍。以現任吉林督軍孫烈臣調任河南督軍。黑龍江督軍吳俊陞亦使更迭。以籌根本顛覆奉張之地盤云。據某方面消息。

外交團爲被擄外人 要求賠償金 每人要求二萬五千元

外交團之臨城事件特別委員會。現議決暫放置處罰山東軍務督辦及鐵道警備問題。而要求對於被擄外人。每人須與二萬五千圓之賠償金云。（北京專電十三日發）

時局中心人物 盧子嘉訪問記 國會在上海開會有望

北方政變以來。中國政局中心。將由北移南。國會移至上海。建設杭州政府等說。屢起。議員政客之南下者頗多。上海之一品香及大東旅舍。爲此等議員政客所充滿。彼等皆往杭州訪盧督軍者以關于將來。政局之收拾策。請敎爲常例。盧氏今實屬解決時局之中心人物其包容力之大。以爲中國第一也。大阪每日新聞上海特派員九日訪盧。叩其意見。與盧氏問答如左

上海國會問題

問「國會終開于上海乎。
答「從約法之規定。國會之開催不選其地。無論何處皆可也。余思上海最安。上海離杭州爲近。保護援助。至易爲力。但國會開催之事。專委議員辦理余不決直接干與云。
問「南下議員能否達法定人數
答「能達法定數。迄今訪余之議員已至六十餘人。來滬者已有一百二十名。招集三百人不可謂之難事。且一經決定開會。議員之南下必更增。
問「國會費用。誰負担之乎。
答「衆人負担之。各省分任支出
問「設置杭州政府之說。如何。
答「此說係外間之宣傳。余未有籌備等事。

聯省自治之理想

問「玆有唐紹儀。段祺瑞。張作霖。唐繼堯及閣下等。計畫設立聯省政府於上海之說。對聯省政府之貴見如何。
答「余早已主張聯省自治。今尙以此信爲最妥。但此係余之理想。未至實行之期。絕無計畫之事。
問「對中央委員制之採用說。貴見如何。
答「以爲過渡時代之制度。或可然現在中國之現狀。不能實行
問「若將來於北京以外之地。建設政府時。何處最妥當乎。
答「建設政府一事。未有具體案建設政府。選出大總統。均俟開催國會後。可以決定。
問「閣下勸誘黎黃陂之南下。黎氏承諾之。此說眞僞如何。
答「否。幷無其事。或有他人勸伊也。若黎南下。余實歡迎之
問「閣下有開南北統一會議之意否。
答「有然未至其時機。

與齊軍不戰

問「江蘇督軍齊燮元增兵於昆山如齊君言。專係保護鐵路之目的。究有對浙之意否。
答「余信專爲保護鐵路而已。
問「因將來形勢變化。有蘇浙開戰之事否。在時局上齊督軍之地位如何。
答「余思兩軍不至衝突。齊君絕對忠實於直派。
問「自臨城案以來。英美兩國態度。極加强固。有管理鐵路之說。尊意對之如何。
答「英美兩國之强固。不過駐華之英美人。就中以駐滬商總會爲强硬。但於兩國本國政府。對華態度不變。斷行共管鐵路實不可信。

排日運動之取締

問「排日問題。日本輿論漸加强硬。對此案有好法否。
答「排日案。在中日親交涉上。實爲憾事。浙江省亦有排日之擧。然固余之取締。遂比他省爲鮮矣。然排日運動。愈壓愈起。一時不能防止。不如從而漸止。

買收三省議員運動

駐燕之東三省選出參衆兩院議員六十名中之三十名。因張作霖需招歸奉。惟三十名尙逗留於天津。直隷以此擧爲反對曹錕之大選乃以一票一萬圓極力講究買收。且宣傳曰。若一人買收數人時。賞給三萬圓。因之歸奉之議員。復有將來津者。他方面。曹錕招來在津議員。圖以法定數三分之二改爲五分之三。奉天對此亦有籌備。對歸奉之議員支給每人二百圓。擬將此等歸奉議員。派向上海云。（奉天專電十三日發）

尼港問題之輿論

與尼港事問題折衝進展之同時。日本國內之輿論。多注意此點。雖此輿論未能一致盡然。大多數或謂俄國官員負港事件之責。而負責以外。徒以精神上之謝罪則猶不可。必須要求適當賠償。云云。議論頗稱强固。而對於交涉之推移。則有嚴重監視政府。而督勵之之意。政府之部內某某閣僚。及外務省方面。亦持此種强硬論調。故該問題之折衝。對內內政策上。愈形複雜云。（東京專電十三日發）

海軍條約已通過

法國之海軍條約已於十一日提出上院。得全部之同意。已通過矣現雖未正式公布。當在近日中發表。故於華府會議之條約。亦當由同時發生効力。海軍當局對該條約之批準。自去年末。實行準備淘汰人員。整理海軍工廠。縮少軍艦。建造中之軍艦。即行中止。今回該條約批準之結果。撤廢左記。軍艦。

△伊吹艦　一萬四千六百二十噸
△生駒艦　一萬三千七百五十噸
△鞍馬艦　一萬四千六百二十噸
△香取艦　一萬六千噸
△鹿島艦　一萬六千四百噸
△薩摩艦　一萬九千三百五十噸
△攝津艦　二萬零八百噸
△敷島艦　一萬四千五百八十噸
△朝日艦　一萬四千七百六十五噸
△安藝艦　一萬九千八百噸
△富士艦　一萬二千三百噸
△三笠艦　一萬五千三百六十二噸

除以上十二隻外。加賀。土佐。二艦。已建造中止敷島。朝日二艦作爲練習艦。保留在六個月以內斷行第一回解體作業。於十八個月內須全部解體作業云。

尼港責任之爭論 結果越飛氏屈服矣

十一日之日俄會議。越飛氏主張對於尼港虐殺日人七百餘名之責任論。絕不能歸與勞農軍隊。而川上公使否認其主張。且將其證據擧出。即爲大正十年三月時。由外相基其利氏所呈交與內田外務大臣者。該項日俄國交復活之提議中。亦曾叙及尼港事件之責任。虐殺者乃赤軍司令官多利亞部下所爲。當時未加以嚴重處罰實爲本事件發生上之一大遺憾云。由此觀之。其虐殺事件之責任當然宜歸與勞農軍隊。不辯自明矣。至越飛氏聲明係該地方不逞民人所爲。未免自相矛盾。且破壞其根本之主張。而越飛氏聆得此言。無言可對。而屈服矣然越飛氏欲得親覩其文書。於十二日由宮川通譯往訪於精養軒。（東京專電十三日發）

大連新聞

浪速町之商灘將 遷移於電氣遊園下 業蒙警務當局許可矣

大連浪速町夜間所陳設之商灘店。專賣零星物件。計共有數百餘家。而此等商人。鑑於目下在電氣遊園下部開設納涼場。異常熱閙。如將此等商灘移於該處。自必有相當利益。且可以助納涼人等之興趣。故糾合四十餘家繕立移轉請願書。於十二日提出於大連警務署保安係。請求許可。其欲移住之地址。係在該納涼園正門之兩傍。其理由蓋爲本年經濟不振。比之往年。買客極稀。無有利益可獲。如得許可移轉於納涼園處。貢欵較能充裕且遊人買物。亦至便利。種種細情。均已詳書其內。專待裁決許可矣。石井保安主任鑑於該商等呈請之理由。極見困苦異常。遂則許可。暫行移轉。以蘇商困云。

（以下接第二版）

特別廣告

大連西崗西街路東　還生堂大藥房　眼科新法
本堂發賣中外名藥應治男女小兒內科。
新久異症積年病根嬰兒減半。
外科。瘡疽瘰背乳癰疔毒瘰癧風癬痔瘡。
一切惡瘡洗割取毒醫瘡器械速急根治。
花柳科　救生論
小便破皮下疳腫爛治不得法必致引起
魚口便毒横痃。腎腫淋濁毒。
流毒於內而楊梅而痔瘡四肢筋骨疼痛
久而爛頸爛喉。流毒染妻絕嗣深可痛恨。
本堂。破他巧網漁利之法門。憑告患者。
採本堂藥請留藥林以防攻頭。驗藥爲憑。
當日保効。定日出根。給証明書永保不犯。
早晚隨時根治一切。不悮公事。
周若親鄰　我不取利　喜求揚名　言不欺騙

唐堯增
救生梂藥

監部通二丁目三十番地
德裕錢莊
營業目錄　代辦中日客事
（電話三〇〇六番）

經理櫻花啤酒汽水廣告
有欲代理者請到敝號接洽
櫻花啤酒及櫻花汽水爲鈴木商店創設之帝國啤酒會社所釀造已閱十六星霜矣每年銷售數十萬箱向聘德國技師認眞監製品質純良馥郁適口營養心神裨益衞生洵舶來品之上者其總工廠設在門司中外各大商埠均有經銷處雖數已達千百計尤以南方數省及南洋華僑爲最夥鄙號應各界之需求特與商訂契約爲大連華商總經理處所有關東州內及山東北部沿海各城鎮鄉區概歸鄙號獨有之行銷權凡指定銷行區域富商巨賈有欲担任代理或零售批發者不拘多寡請來鄙號棱洽或來函訂購均可倘蒙惠顧無任歡迎之至謹此佈告
大連市東鄉町　櫻花啤酒總經理處　益泰祥　主人　遲子祥　啓
電話六六六五・長五二四一・五七六六番

請試中國雙妹老牌合時優美化粧妙品

雙妹牌花露水

質料精美善法配製洒頭敷額醒腦除濕浴身洗面祛汚辟穢小兒盥濯生機可衛四時適用無分四季認眞牌號雙妹不僞
大號四角二　三號一角六
二號二角七　四號一角一

雙妹牌檀香皂
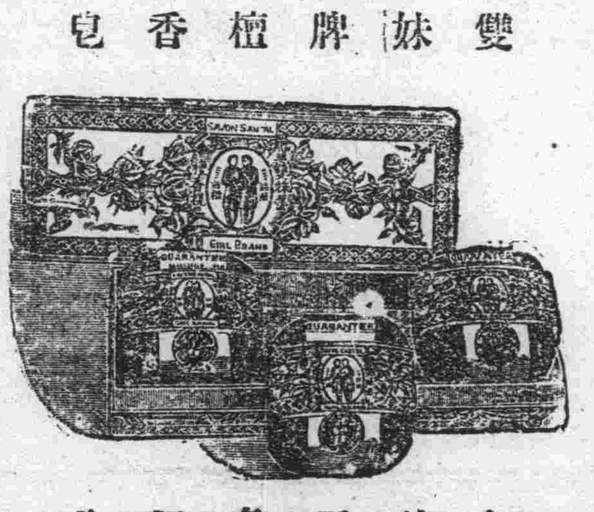
每塊五角四分

雙妹牌超等香水

此香水氣味馥郁雖最貴重之香水精比之尤有遜色一滴衣巾旬日不散芬芳襲人大有美人去後也留香之妙誠香水中無與抗衡者矣
每瓶洋價一元六

雙妹牌藹花粉

此粉用以塗面撲身能令肌膚幼滑與天然肉色無異婦女助粧不可少之品也
紙包每盒一毛一　鐵盒五毛四

總發行　大連監部通　廣生行有限公司　啓

售價金五分　如有喜閱本報者向車內賣貨人購買不悮
印刷人　崔恩普

滿鐵火車 △往北車 二三等車 各等車 快車 各等車 大石橋 海城 湯崗子 四平街 公主嶺 △營口大石橋間▽ △大連旅順間▽

大連新聞

夜間叫門胡爲者

連日搶案迭出胡匪皆在夜間 叫門冒充衙門或買物者 警署當局其注意乎

小崗子管內譚家屯西商家屯四番地雜貨舖曹樹堂。（年三十六歲）於十三日午後十一時許。至譚家屯派出所報告。其家中於十點半鐘。突有人拍門。自稱衙門刑事因爲下夜。煙卷沒有了快賣給我一盒煙卷。曹某以時已夜深。即刑事巡查亦不能開門。請其由窗戶遞錢。然後給你煙卷。外面人不容分說。怒云。衙門人來如何敢不開門。乃硬將窗戶木板折開其舉動甚兇。類似匪人。曹某乃躲往他屋。是時只聽外邊放槍一聲。再俟一時。已無動靜。遂跑至譚家屯警官派出所報告。當時警官前往調查。室中果有手槍彈丸一顆。當時搜查附近各地方。賊人已杳。及至昨十三日午前該派出所警官。又在曹某窗外拾彈殼一個。（即該彈丸之殼）一并送至小崗子警務署。當夜該派出所警官及本署警官。均赴譚家屯附近戒嚴。以期緝捕犯人。至十二日午前三時許。毫無所獲云。矢野小崗子警務署司法係主任對於此事談話云。近來各警署管內。搶案疊出。一般商民。頗抱不安。警務署當局爲維持地方治安使商民安堵起見所以日夜派警戒嚴。搜查人犯。然以地點之關係。亦有不免遭意外之事。是亦出於無法。惟曹某處來冒充警務署刑事並放槍一聲等情亦或有之。然察諸實際。苟係胡匪。不入室亦不能在外面放槍。更彈丸入室。未有觸物之痕跡。只落在地上。亦是可疑之點更無藥味。不知係匪人因其不給開門。竟在外發砲乎。或曹某以近來搶案疊出。商家屯附近。匪人亦能潛匿。以警官久不至該地戒嚴。故出此法。俾警署今後注意於該處乎。然而警務署當局。有維持地方之責。亦不待言。惟地面太廣。既已入青沙障之期。所冀今後一般商民。於夜間無論何人叫門。或稱衙門人員。及買東西者。或有要事求見者。或告急及求宿者。千萬審其眞僞。即係實在。亦得加以防範。以保萬一之虞。若近來之搶案。均以詐稱客人而致者。苟不加愼重防範一旦被搶。後悔豈不晚矣。至于警署方面。宜嚴加警備。以保衛地方。亦不待言也。

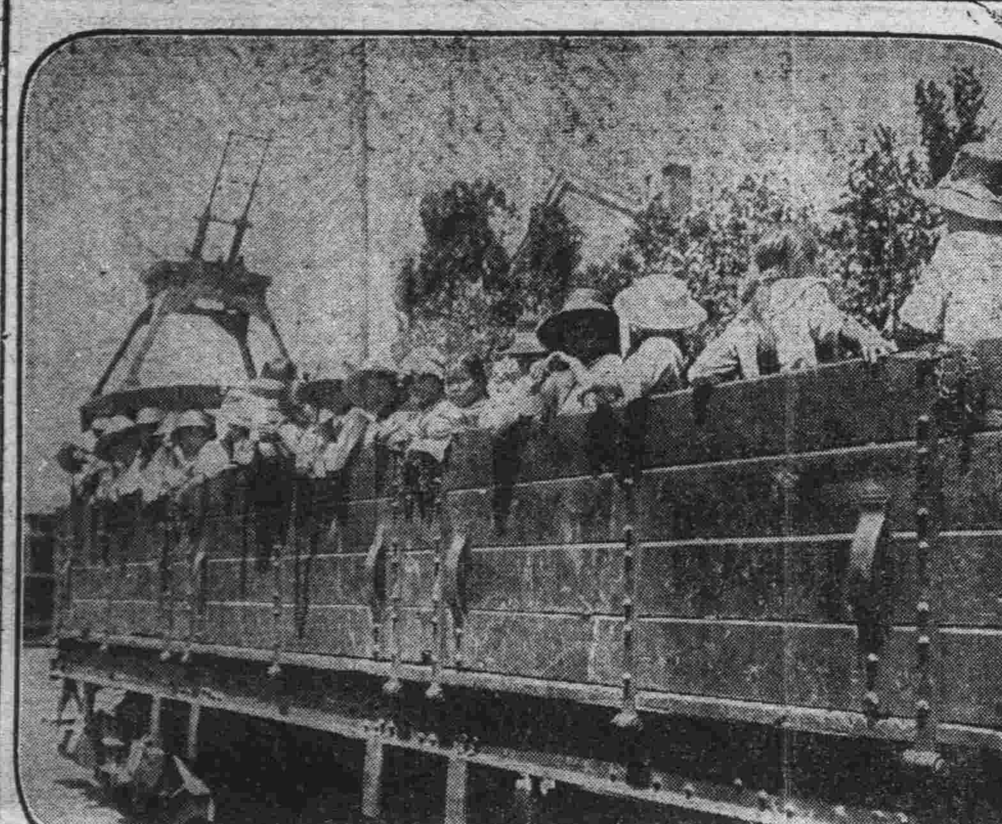

由貨車送往星個浦海水浴之

小學校男女學生

虎疫並未發生

據調查乃係流行感冒

滿鐵衛生課長。於九日午前。接到滿鐵營口醫院長之電報。謂曾聞駐京奉線之興城。約五十里地方。聞有虎疫發生。該海港檢疫所。得此報告。現尚在調查果眞有無之中。因尙未得該海港檢疫之報告。故滿鐵之衛生課。又向營口醫院打電。詢問其果眞有無。諒於一兩日中。必有眞實之證明矣。又有謂京奉線北鎭縣。發生虎疫。百名之中。已死亡者有三十餘名。滿鐵會社之衛生課。亦打電詢問營口醫院。調查事實。該醫院長卽於九日午後。持領事之函件。親到奉天及新民府實地調查。有無疑似虎疫患之發生。接其來電報告。謂實無其事。即行轉赴錦州調查。情形如何尙未來電。又據自昔利必氏向領事及該地道尹衙門之報告。北鎭縣所發生之患者。百名內中僅死一名。然並非虎疫。實乃流行感冒也。又溝帮子中國兵所罹之病。據檢驗結果之回答。決非虎疫病。乃係誤認者也。然而據滿鐵鶴見衛生課長云。「百名患者之發生內中。有死亡三十餘名之多者。絕對不信有此事實。況從來發生虎疫之最盛地。爲香港上海一帶。先行發生然後始能漸襲滿洲各地今竟未聞上海有此事情之發生。而竟突然發生於滿洲觀前後情形決定未有其事。不過造謠而已耳

豆油混保

將開第三次會議

然無相當之改訂 恐當業者終必反對

近來喧傳之豆油混合保管問題。業已開兩次委員會。雖滿鐵會社與當業者。互相研究相當方法。以期圓滿解決。故近來又擬開第三次委員會。現在藤根滿鐵鐵道部長。與千秋貨物課長。赴北滿出張。返連後。當即開第三回委員會。聞滿鐵方面之宗旨。大概亦有定規。苟油房當業認可時。則多日紛擾將可解決矣油房業某有力者。對於此問題。談話云。豆油混合保管問題。前已開會兩次。惟豆油混保。非但無益於油房業者。反有莫大之損害。無論開幾次會議。油房方面全體反對已無研究之餘地。即開會數十次滿鐵當局毫不爲油房業設想。徒欲達其設立之目的。恐畫虎不成反類犬也。然苟滿鐵當局諒解油房業者之苦衷。互相討論。其中不完全之點。大加改訂。如斯或可有再進行討論餘步。如不然時恐油房業者。不久抱反對之主意云。

警務署長更動

長春調安東安東調長春

關東廳當局。曾有更動警務署長南亮氏。與安東警務署長加藤好晴及小崗子警務署長山本外茂次郎之消息。果然不出本報前日記事之所豫料。竟於十二日由警務當局。命令安東警務署長。加藤好晴氏。轉任爲長春警務署長。長春警務署長南亮氏。轉任爲安東警務署長。互相對調。移地辦公。惟小崗子警務署長山本外茂次郎氏。依然猶在尙未有轉勤之事。或者消息有誤仍然一仍舊任

電車馬車相撞

滿鐵電氣作業所第三號統系第十九號電車運轉手孫廷德。車掌陳家祥及王成玉等操車由。小崗子工場地區滿洲製麻會社前停車場向大劉家屯進行。適該地方有小崗子南公泰街五十九番地。苟馬車宋廣魁之馬車車夫。萑維智。（年二十九歲）載十三尺長之電線杆二根。亦向劉家屯近行離電車軌道甚近故電車運轉手孫某。鳴汽笛以使其躲閃。孰意一鳴汽笛。馬車之馬。當時驚馳。向外閃奔。而後面之電車亦迫切近。運轉手方急速停車。奈已不及。轉瞬間電車前部。撞在馬車之電線杆。當時車已停止。即將馬車夫送至小崗子警務署。小崗子警署以其馬即知聞汽笛驚馳。何在電車道附近。乃令車夫賠電車損失金十五元云。

南滿車實行

移動警察効果

能確實調查胡匪情形

近來奉天大連移動警察。業已實行。奉天警務署清水警部對於此事談話云。月之五日實行之移動警察。在施行之前。一般人均抱定不實行與否之觀念。然而警官乘車未曾習慣。來往一回後。即有得嘔吐者及爲風吹而發熱者更有因之得痢疾等症者。未能熟練。故爾發生故障苟能如列車專務之熟練。則可保十分安全矣。近來密運鴉片有一人被獲。又在蘇家屯方面胡匪。及松樹車站之胡匪等之。報告較比從前由車掌報告即車掌不過只得有胡匪之消息。至于其行動毫不明瞭。今有移動警察此事乃職務之所在。故能確實報告。即時得知胡匪之行動。及其所在方向。可以有相當之處置。所以移動警察之施行。對於行旅之治安。及其他種種之警備均稱完善云。安奉線及奉長線。均期作速實現惟以人員不足。未能即時實行。苟將目下在旅順敎習所之巡查撥來。則實有莫大之補助。今後移動警察苟能防患於未然。則爲社會盡力不淺矣所望一般充移動警察之人員者。大加奮勉。以期獲良善之效果。豈但上峯能不加賛賞而已。一般商民。亦自無不稱善也。

滿鐵讀書會發起

在奉連兩地開夏季講演會

講師爲丘淺栗原高田三博士

滿鐵讀書會發起滿洲夏期大學講演。業經準備一切。其會場定在奉天大連兩地。已在此兩地方選擇適當之地點。其講師聘請東京高等師範敎授理學博士丘淺次郎氏及第三高等學校敎授文學士栗原基氏。及商科大學敎授文學博士高田保馬氏。担任講演。丘淺博士定於二十一日入港之臺南丸來連。栗原文學士。經由朝鮮。定於二十五日到連。高田博士來連之期現尙未定。大概於二十日前後。定能到連先行來連丘淺高田兩博士。定於二十二日假市立高等女學校爲會場。先行對於一般民衆公開講演。丘淺博士之演題。爲國際語之必要高田博士之演題。現尙未定。公開講演完後。再於二十三日迄至二十七日開夏季大學講演。會場現尙未定或者仍假該女校之講堂。或在文化協會內云。夏期大學講演開講時間。晝僅兩回丘理學博士之演題。爲「人類之將來」栗原文學博士之講題。「爲文學與人間性」高田博士之演題。現尙未定。但在大連講演之聽講料。滿鐵社員二圓。社員以外者二圓五十錢。須到滿蒙文化報名。滿鐵社員須到滿鐵讀書會報名。並發給聽講劵。以憑入場云。再在奉天開講。定於二十七八兩日。會場現未決定。但講演時間亦定爲晝夜二回。講師只栗原博士一人出席。聽講料與期間均行減縮滿鐵社員一圓五十錢。非滿鐵社員者二圓云。當開講之日。即爲滿鐵學務課主催之沿線各學校敎師開夏季講演會之時。而該講習會員亦必有多數願去聽講。所獲益處自必不少云。

教員因病辭職

學生依依不舍

前嶺前屯普通學堂敎員王文鳳氏人品忠厚。學問亦深。敎授熱心鄉人咸加賛仰於本年四月一號。又奉官署之命。轉勤老虎灘普通學堂勤務。提倡敎育。尤屬不遺餘力。地方士紳。均深感戴莫銘實亦爲州內普通學堂敎員中不可多得之佳士。不意竟因操勞過度遂爲病魔所苦。事不得已。已行上書辭職矣。官署地方。以及學生等不盡念々依戀不置云。

夏家河子海水浴場設置鐘表

大連旅順間之沿海。最出勝地方即夏家河子海濱。近來該地海水浴場之人員。日見增加。近三二日間。至該站之客車。乘客大爲擁擠。惟列車出發時間。來能一定。故一般人均不能安心在海中盡興游浴特不平聲浪甚高。滿鐵當局亦欲除去此種不便」近日研究之結果。在海邊懸掛鐘表。其效力範圍甚小。不能使海面上人得知。今年在脫衣場。特設時刻表及掛鐘。當於車出發之先。在海濱中央。用旗號。表示車將出發。使一般皆得知之。其施行方法。均於汽車出發三十分前舉行往大連之車高懸紅旗。往旅順行者。則懸白旗。並於同時振鈴。以使在海面沐浴。二時聞鈴聲。見高懸之旗。即知此Ⅱ之車開往旅順或往大連。一般沐浴者庶可安心在海中遊樂。此案爲大連鐵道事務所之最近計畫。不日即能實行。查滿鐵對於一般遊客出此種種之親切待遇。喜爲海水治者勿失此好機也可。

順興鐵工廠主人之善擧

情願供給遲氏子女入學讀書

伏見台公學堂敎員遲耀章氏。因病逝世。身後蕭條。家人數口。無以爲生。雖經該校學生同窗會及華商各方面共捐欵兩千餘元發商行息。僅可充其糊口之資。然其長女肄業於旅順師範學堂其學費等固有日華婦人會供給。其次女及其幼子。現求學於公學堂初等科。其一切用度。皆無所出。昨十三日有順興鐵工廠主人周文富氏。親至該校與板橋堂長晤面。探詢其家之景況。及以後如何維持等事。板橋堂長遂將以上各種詳情。一一達知。而周氏素以慈善爲懷。偶聆其次子及其幼子尙無求學之費。當即慨允捐助。並稱由初等科及升至高等科卒業時所有學膳衣服書籍筆墨及其他一切求學費用。完全由周氏擔任。俟後如再升入中學或其他各學校時周氏仍願供給云。

實行檢查汽車

大連警務署由前十日起。至本月末止。實行檢查自動車。受檢車有一百七十五輛之數。倘無有理由。不至警務署請求檢查者。定處以相當之處[illegible]。故寄謂一般自動車。速至警務署。請求檢查可也。

海水浴之繁盛

市內各小學校之男女學生。每至夏令。必有海水浴之舉。以資鍛鍊身體。茲者海水浴之期又至。以故每日電車異常忙碌。除客車外。貨車亦裝載學生。逕往星個浦老虎灘等處。近日以來電車中學生擁擠異常。頗有熱鬧景象云。

令無許可妓女領票

西崗子警務署。於前十一日午後八時許。將遊廓三十一號無許可證妓女三名。捕捉帶署。詢問明晰。乃罰金金十元並令該三妓女當時領營業許可證。於前十二日午後即行放出云。

海水浴場

設臨時救獲所

據旅順消息。赤十字社旅順委員支部。自月之十一日起。在黃金台海水浴場設臨時救護所。對於一般負傷者。爲之治療。更在救護所內。設休息所。以供公共之用云。

滿紡建築工廠

當於本年十一月竣工

滿洲紡績會社工廠。業由長谷川組包辦建築。豫定於十一月工廠及倉庫均可全部竣工現在已向英國訂購紡機。十一月間全部均可到齊。來年正月。先行一部分開始線業。待至六月全部機器。均可開始運轉矣。

介紹欄

▲基督敎青年會擧行德育講演

市內中華基督敎青年會。自擧行星期六講演以來。已歷二載。所聘請講員。皆係名人碩士。所講者又都關乎世道人心。以及種々科學之學說。社會深受其益。茲又値講演之期。該會特約哈爾濱牧師閻新亭先生主講。屆時定有一番妙論。諸位幸在聽之。要目列下。

一、講員。閻新亭先生。
一、講題。新社會與天國主義。
一、時間。今晚八點。
一、地址。西崗子議會臨時會所

諸君欲戴合光之鏡片須先得完美驗目配光之專家 諸君若戴合光之鏡片能使患者充足滿意倘若慢藏市上一種現成廉價出售不合目光之鏡片與素有信孚家比較其利害懸殊自不可以道里計然欲得合光合度之鏡片非兼有數種學術之專門家以其良久經驗最新儀器爲之詳細審驗即不能適合個人之需要故鏡片之重要部分之於試驗尤尤在於完美之試驗在本公司驗光主任胡國杰氏對於光學經驗淸深而驗光室之設備尤悉合光學原理並備有各種最新式驗光儀器倘承惠顧或賜參觀無任歡迎之至

市內奧町二十八番地

精華眼鏡公司啓

亨利鞋莊開幕廣告

本號開設於盤城町五十三番地自製各種新式翻鞋其價之克己物品之優良式樣之翻新良無可比特請諸名師揀選優美品質而督造望祈駕臨光顧爲幸

亨利鞋莊定於陽曆七月十七日 夏曆六月初四日開幕

亨利鞋莊主人謹啓

戒除阿片嗎啡癮科新設立

有癮諸君早來完全解絕

本醫士不辭勞怨研究戒除阿片嗎啡之毒症其效驗甚速戒除法分給食之輕重指日斷除永保無犯倘過期再犯願將藥價返回决無謊言特此謹白

內外婦人產科花柳梅毒皮膚科一切治療親切入院隨便新由德國購來六〇六注射藥

大連市西公園正門前 川野醫院

西崗子得勝街第十番公議會對面街 川野醫院分院

醫士助手王連峰

電話借用七四八一番

納涼場開幕廣告

敬啓者敝場擇定由本月六日正式開幕望乞各界諸公光顧爲禱場內備有左記餘興專此登報以便週知請勿失此納涼消暑之大好機會也

左記餘興

▲九州角力一行
東京 大江山
九州 大鳴門
同 九州灘

▲當地外行人角力（併合）
▲喜劇 ▲安來節
▲舞蹈 ▲日本評書
▲滑稽談 ▲臺球
▲射的 ▲鯉釣
其他種種

特別興行
▲馬戲團
▲犬猿戲
東洋無比之珍動物大會
五萬燭光之電燈裝置

電氣遊園下常盤橋傍

主催 村上演藝部

純良人造冰

用者得安心之冰也

敝社之人造冰於衛生試驗之結果業經証明品質最良矣。無論作爲飲料無拘裝入冰箱冰鎭一切食品均極適宜經濟儉節安全第一之冰卽敝社所造之冰也。批發零售不悞主顧

大連市信濃町市場區

滿洲水產株式會社

電話四七〇五三五三七號

東三省新聞

奉天

總司令致孫盧電 在南方召集國會選舉總統 奉天當以實力贊助之

張總司令對於時局狀況。漸已表示方針。對于赴南之議員。能足法定數。無論在浙或在滬開會。皆無不可。昨特分電孫文盧永祥略謂趁此時機。聯絡國會議員。速在南方招集開會。選舉正式總統。奉天當以實力贊助之云。

劉議員電請堅持沈靜態度

張總司令本月九日復接津奉籍議員領袖劉恩格電告。近日保曹大選問題。鑑於四面積極反對。業作中止。惟其已遣孫洪伊南下。聞係與各方聯絡。用意頗深。應請特別注意。關於時局種種。勿論何方若何操縱。總以堅守沉靜態度爲最要免陷彼等詐術之中云

三十九團舉行奉撫間大演習

陸軍步兵第三十九團長魏益三氏以軍事教育上之營內教練。終不及野外教練。是以擬舉行奉撫間全團大演習。現已通知該團各營連。妥事預備。自十一日自奉出發。閱演習期間。須十餘日。始能竣事云。

嚴禁逃兵辦法

張總司令近査各處軍隊。時有結夥携槍潛投匪群者。故擬定辦法嗣後如再查有兵士潛逃。不論其爲匪與否。一律以軍法從事。並嚴罪其長官。決不稍加寬容。並聞日內將頒通令知照矣。

衛隊騎兵旅調赴吉省剿匪

吉林胡匪猖獗。孫副司令以當此夏防青紗障起之際。必須派兵剿捕。以清盜源。但恐吉省兵數甚少力有不逮。特懇張總司令調兵前往。聞已照准。擬派衛隊騎兵旅前往剿擊。以重治安云。

電告擊散韓匪

延吉鎮守使丁介臣氏。日昨電報於總司令部。略稱本境八道溝地方。住有韓人金永春韓元東等。於七月七日高揷獨立旗。招集黨匪七百餘人。圖謀不軌。當派本屬步兵韓營長帶隊前往偵查。以其跡近匪徒。業已擊散矣云云。

各區抽丁防匪

瀋陽縣保甲事務所長馮子敬。鑒於沿省城附近村落。搶案迭出。雖該地保所盡全副精力緝捕。然此剿彼竄。照顧難周。是以於昨特令行各區保長。每區抽丁四名。計卅二名。於沿城垣一帶。晝則遠巡密防。夜則擇要放卡。務期將匪賊破獲云。(寶)

李將軍又來奉

將軍府將軍李際春氏。玆以時局狀態。勢甚危急。擬與張總司令討論維持辦法。特於七月十一日午後搭京奉車抵奉。下榻於華昌飯店。於十二日早進見當軸云。

二六兩旅分區駐防

駐省第二旅々長張淡卿。六旅旅長郭茂宸。頃以夏防已屆。胡匪跳梁。省內外之治安。均關重要。是以該旅々長協議。擬將適于勦匪之一旅軍隊。調往各重要地駐防。以資鎭攝。其所餘之一旅軍隊則駐省垣。以保護治安云。

請核剿匪計劃

通化。桓仁。寬甸。輯安。柳河五縣勦匪張專員。頃因柳河附近山林。胡匪出沒。去歲曾大肆擾亂。今年爲預防未然計。擬聯絡該五縣之警甲陸軍。設法擊捕。使胡匪首尾不能相顧。聞已擬具辦法。呈請省公署備案。以資鑒核實行云。

派員東渡調查

奉天陸軍糧秣廠被服廠自合併改爲糧服廠後。該廠王督辦卽大加整頓。不遺餘力。現擬派委員赴日本調查某事項。聞薛玉衡金玉文二科長劉成鉦張廼九二主任。均被派往東渡。不日起行云。

聘請日本技師 軍鴿訓練所

東三省陸軍整理處爲謀軍事消息靈通起見。特設軍鴿訓練所。於工兵第五營院內。但訓練此項軍鴿必須有專門人才。故該處現已聘妥日人小野儀八爲訓練技師。月薪百元金票云。

考試報到軍官

保安張總司令。爲擴充實力計。會招集舊日作戰軍官。以備編成軍隊。有所倚畀。己于七月六日實行截止。而張總司令以投到軍官。成績如何。必須考驗。故於十一日上午十時。將各軍官。均行召集於保安總司令部。除諮詢履歷外。並考試各項成績云。

旅長公畢回防

駐梨樹縣陸軍二十五旅旅長蔡平本。前因報告佈防地點。及與駐在左近各軍隊聯防情形來省。刻與當軸接洽事竣。故於本月十一日午前十時許携同王軍需官等十餘人。搭南滿列車回防矣。

保甲發放擡槍

本邑保甲所長楊君芳辰。自奉令監造擡搶。迄今月餘。業經製成數十桿。於數日前黃監督同該所長前往曠野演放。均屬精良。現已通令各區保甲事務所。按六區每區暫發十桿。以備夏方云。

電告發現胡匪

保安司令部昨接黑山縣知事呈報該縣拉古溝屯。突於月之十日竄來匪首二生子等。率匪黨約八十餘名。在彼盤居。勢將行搶。除電請駐防新民縣。陸軍十二旅趙旅長派兵往外。特電聞等語。

修築清陵宮殿

馮都統兼任淸陵守護之責。現因淸福陵合宮殿。年久失修。有坍塌滲漏之處。特籌欵翻修。刻已動工矣。

物色匯兌人員

奉天郵務管理局。現因辦理台灣日本及租界各地三十餘處。之滙兌事宜。均于本月開始。但辦理此項滙兌人員。必須熟悉滙兌情形者。方能不致貽誤。現正在物色之際一俟得人。即當委任云。

總工程師辭職

東三省兵工廠附設之砲彈廠總工程師何子厚。因另有他就。特擬呈請辭職。當經李廠長據情。向韓督辦報告。韓督辦以該工師既有他就。當卽准其辭職。並聞該廠之管理員李某等。亦已呈請辭職云

催租委員出發

水利局林秉總辦。現已種稻各戶利用水利所應繳之費。按期交納者。固不乏人。而一再延宕者。亦所在多有。實於水利之收入有關。是以特令該局委員張之英。前任塔灣蓮花泡等地方。催收新欠陳欠之各項水利費。張委員已于本月十三日出發云。

訓令清結積案

奉天高等審判廳々長單豫升檢察廳長趙梯春。現以各廳收受刑民案件。任意延擱。往々經年累月。不爲結斷。匪獨喪失司法辦案捷速之眞精神。亦殊失却保障人權之本宗旨。故特通令各廳縣即將以前授理之刑民積案。剋期訊明判結。並以後收理刑民各案。尤應遵照審限規定程序。隨到隨結不得仍前擱置。以保司法之尊嚴云。

議員參議聯袂赴京

茲聞在省各國會議員因欲勸吳派國會議員回省。特派邵仲廉議員赴京。聞邵氏已於日前偕同國務院參議張克相聯袂起程前往矣。

水利總局撤換人員

奉天全省水利局林秉總辦。頃査該局股員楊某。及辦事人等數人因對於該局之欵項事宜。不慊於林氏。林氏特於月之十一日。將楊等四人。一律撤差。遞遣之缺尚未委人。將來繼其後者。爲誰俟發表再誌。

遼陽

驛夫撥道受傷

十二日午後一時頃。遼陽車站內驛夫藍玉貴因撥車道。未加注意致被貨車。將左胳膊撞傷折斷。該他驛夫。見勢不佳。遂報告驛長。將藍某擡赴滿鐵病院療治。聞胳膊雖受重傷並無性命之虞云

官銀分號門面修葺告竣

本邑東三省官銀分號。原係舊式房舍。殊不足以壯觀瞻。是以月前。興工大加修葺。改造洋式門面。業已告竣。煥然一新云。

學校放假 學生預備回里

本邑各校。現奉教育公所指令。應一律於陰歷六月初三日。實行暑假。以是各校。甄別期考。已畢。而學生等準備旋里。行行色色。忙碌異常云。

撫順

興工改造市房

本埠東埠里路東一帶市房係中和糧店股東保讓之之產。現因年久失修。雨漏不堪。所以重新改造早已動工。大約不日即能告竣矣

茶園又邀新角

本埠新市街街艷樂茶園班主王桓新由唐山聘來名角金菊花坤伶戴金玉二人。已於十一日晚間開演往觀者甚多。廂池兩廊。均盈滿無隙。爲從來演劇所未有云。

營口

嚴厲查緝私運銅元入境

營口警察廳接遼瀋道尹公署函開逕啓者。案奉保安總司令部魚電開據探報現有奸商私運銅元。由海道及日境。秘密輸入希圖擾亂金融。殊堪痛恨。希飭軍警認眞查緝。務期欵犯同獲。立予軍法從事。以杜效尤。外交方面。並以金融利害。彼此關係。秘密請其設法協助。查緝爲要等因。奉此除由本署照會。英日各國領事外。並分行外合亟函仰該縣遵照。飭屬一體認眞查緝。務獲究報爲要幸勿延忍云云。

舊軍官已錄用

本埠雙廟子前街住戶牛永和字惠清。曾在陸軍二十九師充當軍士及下級軍官。嗣經提升爲闕子珍旅長部下之機關槍連連長。少年英勇。幹練有爲。極得該管長官之賞識。客歲經奉直戰後。賦閑回籍。現因東三省保安總司令張雨亭氏。收錄舊部作戰軍官。牛君前往投効聞已蒙錄用委爲東三省陸軍第一師副官之職云。

運使榮膺勳章

莅駐營東三省鹽運使熙瓘人氏。任事數載。成績卓著。勵精圖治。整頓鹽政。極爲該管上憲之稱獎。茲聞現經北京鹽務署督辦。呈准政府給予二等寶光嘉禾章。以示鼓勵而昭激勸。業已明令發表不日即頒到矣。

偷兒竊去金表

本埠元神廟街僑居之英人韓特(譯音)氏。因近日天氣炎熱。開窗困睡。月之十二日黎明時。被竊賊將紗窗割破。竊去金女手表一個。及金表帶一條。既經覺察賊已遠颺。開報告該管中國警察一署。轉請警廳通知各署隊。一體嚴爲查找矣

防疫會議續聞

本埠警察廳於月之十日。開防疫會議等情。已誌昨報。茲探悉其議決防疫之事項如下。(一)派委警員四名分往各飯館妓館劇園等公共游娛場所。檢察清潔。凡腐爛食物。未熟果品及冰水等。一概禁售。(二)各警署對於轄境商民住戶之房宇院落。逐日派警檢察清潔以重衛生云。

法僑慶祝紀念

陽歷七月十四日爲法蘭西民主紀念日。僑營法國商民人等。特舉行紀念典禮。以誌慶祝。該國各商行並懸旗結彩用伸賀忱云。

卅里堡

賈女身似飄萍

三十里堡站西賈女桊花。賣淫之事已誌前報。玆復細訪其內容。此女實處於萬難之境。蓋其夫家尹姓。因其素有淫行。過門以來其婆母與其夫時加虐待。賈女受苦不堪。始托故歸寧。不敢復回夫家。當是時尹姓既以該媳爲不良。即當決意休出。令其另覓枝棲。未爲不可。乃竟出以柔緩之計。不問不聞。以致賈女欲歸夫家則不能。欲另嫁他人則不敢。遂成爲無主之花。無怪晤交情人也。寄語尹姓。當急爲退婚之辦法。令賈女得以別擇良匹。實爲一舉兩得也。

蓋平

選送講習學員

教育公所前奉教育廳訓令。准南京大學函開。定於暑假期內。開全國教育講習會。以研究教育新知識。務望各省選送學員。屆期與會云云。楊所長准此。當卽選東關第一小學校長姜桂成。教員金鵬振。李鴻林及僧立慈代小學校長姜宗廷等爲會員。於月之五日備文送省。會同各學員由京奉車莅轉乘津浦車赴寧。約需月餘方能返蓋云。

稽查升充巡官

四區一所巡官葛星垣氏。因有他就。業經辭差。茲經蓋所長委任所內稽查王某接充遺缺王巡官奉任後。於月之五日前往博洛舖警所接收一切。正式視事云。

鐵嶺

各校均放暑假

邑教育公所頃接教育廳令定于月之十四日爲放暑假之期。現聞本邑各校已將生徒考畢。應造之表冊已預備整齊。均于十四日一律放假云。

陳議員已逝世

邑紳衆議院議員陳海峯氏。學品兼優一身體素弱。忽于月之九日由京傳來消息。該氏于京寓逝世其二弟聞訊後。急行登車。赴京奔喪。辦理乃兄逝後事宜云。

哈爾濱

擴充收稅範圍

東省特別區市政管理局。日前將酒捐及營業捐收回。自行辦理。以七月一號爲開始徵收期。該局長後査東路沿線。由何什何糖廠亦在管轄境內。該廠糖捐亦收回與酒捐一同辦理。除通知該廠遵照外。並特佈告週知。而該局自此次佈告施行後。其徵收範圍。實較前爲擴充數倍云。

白黨自行殘殺

據由仁川來哈某商云。仁川俄白黨勢力澎漲日甚。足爲赤黨之勁敵。唯彼白黨各首領意見。時有相左。以政黨事未能實力進行深爲可惜。日前白黨首領列別傑夫格力勃夫乘船由仁川出發。途間因奪槍械贓物。致起衝突。結果擊斃極力勃夫。外又傷亡一百四十餘人。且曾聞其口俄赤黨秘密加入。暗中播弄。俾自相殘殺以使其黨派勢力瓦解云。

學制要覽編成

特區行政長官朱子樵氏。以立國之本。教育爲先。行政之義。因時制宜。特區地處邊陲。民智錮閉。教育當未發達。而前此所辦各學校。與現今時勢國情。兩不相侔。現本署將奉天中央兩種學制。略加修改。編成要覽。即飭持區各校實行採用云。

長春

校閱專員來長

吉林保衛團督練處。以現在青紗障起。萑苻滿地。若不特別查察。其貽患。誠有不堪設想者。故特委毛隊官。爲校閱專員。分赴各縣。校閱當地之保衛團。對於地方治安。是否盡力。以便分別懲獎。聞毛氏於日昨業已到長。不日即行分赴各鄉區。逐一校閱云

覇妻爲妓贖身

前充某副官馬弁劉世榮者。吉林城人也。素嗜冶遊。每日花天酒地。無不有其足跡。現與大觀樓翠芬。熱度增高。擬爲之贖身。孔方兄不能爲之效力。遂異想天開。將伊髮妻由家騙來。擬押在某妓館搭住。執使用押賬。以便與翠芬贖身。輒料事機不密。爲其友人偵知。先令函告其家。遂又改變方針。先令翠芬之領家挾同伊妻赴營口。押在妓館內。而伊隨後與翠芬亦同赴營口去矣。

山東新聞

濟南

禁止奇裝異服

省公署准內務部咨開。查近來各省尚日趨奢靡。尤以婦女爲最。所穿衣服。或故爲短小。袒臂露脛。或模仿異式。不倫不類。招搖過市恬不爲怪。時髦爭誇。成何體統。長此以往。非至相率效尤。不知羞恥爲何事不止。亟應切實取締。嗣後知有沾染惡習。故意奇裝異服。以致袒臂露脛者請依照違警罰法第四十九條之規定。處以五月以下之拘留。或五百圓以下之罰金云。

肥城

股匪肆行搶掠

頃接肥城縣專函云。該縣南孫家莊孫百戶家。於陰歷十八日辦喪務。被土匪三百餘人前往大肆搶掠。搶去錢物無算。并架去孫某之重孫孫壽昌等二名。及尹延斗李傳烈油義祥等共五十餘名刻下向孫某勒贖票洋二萬元。當該匪搶掠之際。警隊前往痛剿。受傷者十餘人。警隊李長勝李長茂兄弟二人。均被架去迄今尚未逃回縣城亦危在旦夕。城門數日未開。現在官軍已至。該匪始稍

阿什河

高校考試畢業

本城縣立高等學校第九班學生行將畢業一節。已誌本報。玆聞該生等功課均講授完竣。擬於五號停課溫習。於九號考試。並請勸學所派人監視。以招愼重云。

選舉財務主任

本城地方財務處主任一席。現據吉林財政廳新頒定章程第二條之規定。由地方各界首領票選。因於本月七號農商會正副會長勸學所所長齊集該處投票選舉。當選者係姜夢九高子衡滿鏡宇三人。當經呈請財政廳擇一委任。將來鹿死誰手。容後再誌。

范家屯

胡匪刼去鉅欵

本埠糧商泰和隆。於十日令其櫃夥王某。往懷德縣送欵。至中途突來馬賊三名。攔住去路。手持槍械。對王逼嚇。令其速將身邊之物。盡有獻出。否則飲爾彈粒王某見勢難逃。遂將携帶票洋一萬餘元。被迫交出。匪始颺去。王某急奔城內投報警署。所長當派警隊數名。前往勦捕。及至。匪已遠去。杳無踪影。該號受此重大損失。亦云不幸矣。

諸城

女票成出口貨

諸城函云。該縣自入夏以來。土匪披猖日甚。沿海一帶。尤爲慘酷。最可慟者。凡遇婦女。不論貧富。一概架之。醜而老者。則棄之。美而少者。先肆行淫辱。再行勒贖。稍有遲延。即裝運出口。聞係運往東三省。誰無姊妹妻女。遭此奇禍。痛心何如。近來城西。子溝一帶。已不聊生。凡地過五畝者。皆有被架之資格云。

青島

郵便局之近況

青島郵便。自經我國接收以來。屢受中外各方面之攻擊。郵部局長大爲憂慮。因而力加改良。大事整頓。目下漸有進步。送信錯誤事件。亦已見減少。近來外人。對於中國郵便。頗能了解其內容。所以保險函件。逐日加增從前日本僑民滙欵回國。皆係朝鮮銀行。經手兌送。日期頗慢。現中國郵局備有一種信封。專以滙兌現欵。法極便利。一回最高額。以一千元爲限。比較銀行。尤爲安全迅速云。

本社啓事

本報今回重新在遼陽城內東街增與胡同設立分社委任 周繼仁 君爲分社長 栗漢波 君爲經理兼記者今後如有訂閱本報及刊登廣告者請與周栗二君接洽可也

蓋平分社啓事

逕啓者敝分社因推廣報紙起見特聘李毓舫君爲經理凡關本報一切事宜或訂閱本報或刊登廣告均向君李接洽可也

分社長 陳貴臨謹啓

本社啓事

本報郭家店分社社長孟慶鋸君因有高就辭本報職務與本社脫離關係 今回特委任那潤峯君爲郭家店分社社長今後購讀本報及刊登廣告諸君請與那君接洽可也

郭家店分社啓事

敬啓者敝分社爲擴充報紙靈通消息起見自七月十一日聘委本埠公聚成潘君起鳳爲本分社經理倘蒙各界如有刊登廣告或訂閱本報者請與潘君接洽可也恐未週知特此聲明

分社長 那潤峯謹啓

漂料工業藥料廣告

啓者鄙號爲擴張營業便利工商起見特由日本大阪內地各處新到各種宜於華人工業應用材料無一不備貨美價廉或函購或駕臨鄙號面訂無任歡迎特此聲明茲將工業藥列左

新到各種曹達　製皮革等材料
漂草帽辮子材料　漂各種綢子料
染料繪塗料　代理台灣火酒

大連市盤城町五十七番地

軒記公司

經理張明軒

呼出三〇五二番

第四號妓館今由沙河口遷移在劉家屯廣告

謹啓者敝號主人爲振興地面起見不惜重資賃妥樓房十數餘間走台寬濶天棚明亮內外潔淨陳列清雅煥然一新誠一樂地特由京津上洋等處邀來頭等歌妓酌婦均色藝双佳待客週到每日絲竹管絃歌舞樓台望祈走馬章台諸君大駕光臨方知別有一番繁盛

劉家屯十一區百五十三番地

敝號主人 陳永璽謹啓

電話拾壹番

龍口銀行

資本金壹千五百四十萬圓

大連浪速町二十號地

中日合辦株式會社 龍口銀行

關東州地方費現金取扱

大連市金庫事務取扱

電話 代表番號 七一五一番 宿通用 五七三六番 公衆用 三三二八番

振替貯金口座 一五五八番

支店及出張所 龍口、旅順、青島、哈爾濱、公主嶺、鞍山、安東、松樹、瓦房店、市內盤城町派出所

各處兌滙 日本內地、及臺灣、朝鮮、滿洲、內地各市、均可通滙、一般銀行、業務、迅速辦理並十分克已、

新設電話廣告

敬啓者敝會爲便利交通起見特於本會室內安設電話一部以靈消息而便交通會務庶幾無所貽悞而往來客商均得利用日備有專接電話之中國人一名專司接掛來往電話絕無躭悞定於七月十六日開通嗣後務祈各界紳商常常利用可也恐未週知特此聲明

三十里堡街商務會啓

論說

國人宜注意外交之危迫

臨城事件發生。負直接責任之曹錕。惟以急速敷衍了事爲第一要義。此無他。恐臨城案難以結束有碍其大選之進行耳。是以外票釋放。土匪改編軍隊。甫將就緒直系即驅黎出京。以備擁曹錕入居白宮。津保曹派。固已稱快於一時矣。不轉瞬間。黎孫段張五相結合。反對直系無一與曹錕表同情者。國會議員亦紛々出京。不與大選。一月以來之時局。實爲糾紛擾攘之至。軍閥官僚議員政客。既對於政潮。皆極力從事活動其間。國民對於政潮。亦無不特加注意全國視線悉注於政潮之上。於是前此震動一時之臨城案。乃過而輒忘。完全拋棄腦後善後之辦法。政府及國民。未聞計及於此。識者早已隱爲憂慮矣蓋臨城事件。英美各國。視爲第二之庚子拳匪之禍。歐美人對於此事之論調。忿懣不平。溢益言表。公然倡言。出兵來華。共管中國。其眞能原諒土匪事變。係軍閥所釀成。其罪應歸之軍閥。與反對軍閥之國民無與者。蓋絕無其人也。雖外票放出。在我國軍閥官僚視之。以爲交涉已了。其實則外人對華原無好意。今既有此機會。是吾國業已自伐。安能望人之不伐。則外人之得寸思尺。乘機侵略。豈非國人之不肯痛定思痛。惟努力於私鬪。有以招致之耶。

今日者。外交之消息。果然險惡異常。誠可驚心動魄。倫敦電訊。英國向美政府。提出改進中國時局之議。備承華盛頓方面贊成。表示同情者之多。殆有一日千里之勢。美國將提出極有効力之國際上種種辦法。鐵路當設武裝車輛。以爲防護之警備。英國並不提議使中國重新改組憲兵隊。但主張將現有各隊。歸外國軍官統練云。又一消息。謂現在英國與中國商務有密切關係之各重要行商數家。聯名致函泰晤士報。力稱必須提出辦法。以恢復威權。庶可拒住排外之趨勢。使勿復萌此種感想。又謂中國人物或黨派無能制服散漫目無法紀之軍隊。希望列强聯合通告北京政府及實操政權之人。以中國現今之局勢應即終止。并予以援助。期可完全消除。該行商贊成所擬路警由外人改組之議。且須得有關係各國之同意云。以上所述。皆可注意。此特混合而述之耳。若就近日以來。外人處分中國意見。陸續所露佈者。分而言之。則有左列之各項焉。

一、取消華會所與中國之一切權利

二、否認中國有司法獨立精神。不能取銷領事裁判權

三、聯合中國債權國。設立中國債務委員會。共管中國財政。

四、不允中國實行二五附加稅。

五、組織護路軍。共管鐵路。

六、多派軍艦來華。

七、推廣租界擴充租界上之權利

觀於以上諸端。外人之必欲謀我。可以想見。顧瞻前路。禍至無日。而曹錕一流攫取政權之野心如故。軍閥之蠻橫禍國如故。官僚政客之利祿如故。大厦將傾。梁間之燕雀。猶然懵懵。釜湯欲沸。其中之魚介尙自優游。不知死活。可勝慨哉國人乎。急速拋棄私鬪之勇。以一致奮起。順乎軌道。以治其國或可杜外人之干涉。挽狂瀾於既倒乎。若受今日外交上如此重大之刺激。而猶不醒。則中國前途之希望。蓋幾微矣。（念）

安福系秘謀種種

邇來津埠安東。頗稱活動。昨聞某要人東渡。王祝隆亦跟蹤前往關防甚嚴。外間無從偵悉。其丁土源陳文達曲同豐等健將。終日奔走段氏之門。有所秘議。大有一觸即發之勢。近日徐樹錚又赴滬。昨由滬派其親信張某來津。持秘書投向安系某要人。囑其調查安系議員。有無節另適之輩。及前曾覺邊防籌留處之差。人員自遣散賦閑。各員可令其赶速於七日到滬。新提拉中公益里某號齊集、想必有所圖謀。奈其行蹤護密未易窺探也。（十二日北京特派員發）

高選運動中各方面之態度

北京政局近日愈覺混亂。有倡議憲者有倡大選者。宗旨不同。派別各異。議員方面自甘豬仔。爲人作嫁。依附權勢。希圖金錢。其稍存人格。實十不擇一。玆有某要人因事晤見東三省張保安總司令、談及北京時局問題。並張氏對於大選表示。據張答稱其本人對北京一切問題。均持靜觀態度。余（張自稱）絕不希望高選。亦並不破壞高選。此時惟知保境安民。不知其他。且對於三哥（稱曹錕）原係兒女姻親。余自有維持。豈有破壞之理。雖前直奉之戰。料亦非三哥本意。余心已無芥蒂。前日勸三省議員離京。無非欲存我三省人之人格。勿盡爲豬仔。非有所偏坦。受認何方所利用也。北京國會方面。因憲會屢開不成聯想及想於將來。恐大選時亦不能足法定人數。刻下因包辦大選之議員吳景濂等。極力拉攏。使未出京者。暫緩起身留有疏通之餘地。其已赴津未赴滬者。前日吳景濂已親自赴津。向各方面竭力疏解。換勸回京種種利誘。其徘徊岐路之議員。現正首鼠兩頭。不知依附何方爲是而至滬議員。現正忙碌籌備一切然意見亦不一致。有贊成在租界組織政府者、有反對此議者。並有主張由滬赴粵者。倘未議有一定辦法 現北方直系雖占優勢。監於各方之形勢。亦不敢公然登台。輕於一試。刻附鳳之徒。維倡非常選舉。然若無人甘居戎首。出面領銜。曹錕久已希冀總統。但又愛錢如命。對各派議員不肯多給錢花。所以高選行情。迄無起色。以致各豬仔夜長夢多則思活動也。攝政院近日形勢。前本以保洛閣員於總辭後。又逢黎總統出京。乘機復活。意圖總攬政柄。可以操縱各方。不料自攝政以來。毫無起色。近復七凌八落。張英華因種種困難。已不願再過總長之癮。王克敏亦無表示願就斯職之態度。顧維鈞仍半推半就。一切外交盡行停頓。外傳顧今日就職明日將出席閣議。全係子虛。現閣只有二三總長及三五次長出席閣議。恐壽命亦不能維持多日矣。且高凌霨前本有最後惟有一走了事之宣言。由此可見決非久局。張紹曾雖云總辭未批准。思欲回京。但政變後閣員已不完整。財政外交。均無人負責。向各部及各局等均因索薪故或罷工或團討若無財政上眞實把握。彼決不敢再捲土重來。雖百般製造空氣。然亦不果重現於政治舞台矣。

大局混亂中各方之形勢

孫曹携手不易孫陳言和實難　曹段接近之說又係推測

京津滬漢各新聞盛倡孫曹携手。孫陳議和曹段接近之說。全局望風捕影。鼓吹空氣作用。就大勢觀察。頗屬不確。據可靠消息。孫文在粵頗稱得手。又有小葉。（葉恭綽）梁士詒等到粵。爲財政上之活動。近日已有十二分把握陳炯明附南附北。態度不明。且餉項缺乏。軍心渙散。其主要軍閥鑑於大勢已有投孫之秘謀。將來陳炯明勢成孤注。孫氏又難一鼓蕩平也。近日孫陳言和。無非宣傳作用。距實現時機。微嫌太早耳。孫曹更無携手之希望。曹錕之實力全仗吳佩孚。刻下吳佩孚置大選議憲於腦後。一意援川爭粵。欲貫徹其武力統一之迷夢孫文早悉保曹徒擁北洋領袖之虛黨名。此次鼓動謀和。不過三五民黨不良分子求榮直京。竭力拉攏。製造一種新式空氣而已。刻據保曹方面人云。孫文果欲言和將來未可畀以副座。並加兵工督辦之欲銜。查孫比數十稔之奔波未必即能羈縻也。匪且有函告民黨議員云。如南下者。即認然護法分子。觀望者不定意、存驕臨者即不承認爲護法分子。且不分民八民六。由此觀之。其携手之傳。可以證明未確也。再曹錕左右所擁戴。並本系重要角色。頻々勸進豬仔。不顧人格。看在金錢份上。復大賁氣力。各處奔走。赴津赴滬各議員。近某議長亦爲利誘。使其轉環。如果實現曹錕眞能獲選。則一般開國元勳將爲政治之活動。論功酬賞。亦理所當然也。至曹段接近一節。更係推測之談。倘曹錕若果應高選。則其攀附之徒。均皆希冀閣員閣揆。豈容異己者出首組閣。而本系徒擁空銜之總統。有名無實。敷衍虛面。其以前陰謀盡成畫餅。縱曹錕有此意。其左右亦必不能贊成也。況段氏志亦不在此。將欲待時而發。恐未必能受認何方之運動耳。總觀以上形勢三方面想亦無携手之望。且兩雄不並立。何況其三乎。若中央果實行非法選舉出後。亦必引起極力後爭也。終恐成爲割據之局決無統一希望（北京特派員十一日發）

梁啓超與曹錕之一封書

仲珊仁兄足下。丁巳秋間一晤。忽逾六稔。未嘗以片紙自通於記室。非故漫也。莊子曰魚相忘於江湖。人相忘於道術。弟之與公固宜相忘者也。乃者世變日新。生民。愁怨而此中癥結。有由公作之宜由公解之者。是用不避交淺。爲公進一深言。最近中央政局擾攘。其禍根全在公之欲爲總統。此天下所共見。毋庸爲諱也民國總統。人人可爲。夫孰謂惟公而不可爲者。昔之曾爲總統與夫今後之欲爲總統者。吾良未識其人之賢於公者。幾何。夫又孰謂某某必宜爲總統。而惟公不宜爲者。雖然吾儕固不。反對任何人。之欲爲總統。但不能不反對任何人之用武力金錢威逼利誘

以爭總統

一年以來。以我公欲爲總統之故。所播腥羶於立法行政各界者何限何量。怪劇演之不已。至最近乃有六月十三日之事。一年來所逐逐以營者。其結果爲摧殘士類之廉恥。而最後一著所轟轟以鳴得意者。其結果爲蕩夷國家之法紀。此兩種罪惡實爲民國政治史留莫大污點。爲國人所萬萬不能容赦。舉國與論所以責備我公者。亦既言無不盡無待弟詞費矣。今所欲問者。乃在我公既手捧此滔天巨禍。所以善其後者何如。其將悍然不顧。估前非以盲進耶。語有之。衆怒難犯專欲難成。謂公日尙能以法定人數具足之選舉會選爲合法總統。雖五尺之童當知其絕。無是事。非常總統耶事實總統耶。固由我公。

好自爲之

雖然公亦嘗與稍有常識之人一慮其後否公自視威望才略孰與項城。項城自命一時之雄卒以千夫所指。無病而死。須知亡項城者乃全國人非與項城爭長之人也。弟不避忌諱。敢以極不祥之豫言相告曰。我公足履白宮之日。即君衆一敗塗地之時。夫君家廢興。何與天下事。然以公一之故。召十數省若干時日之亂。犧牲千萬人生命財產以爲殉。恐天下之怨毒。又決不止如今所云云而已。然則公將裝聾作啞。以待將來耶。吾以爲此種態度。決不足以贖公之愆而求國人之恕。今玆之變。總統亡。國會裂。政府空（現在之攝政內閣無論如何斷不能法律上之根據蓋此殘缺不完之三五閣員乃

已經免職

最少亦已經自行辭職者也。兩院會合會認十三日以後命令爲無效。該會有此權能與否另一問題。藉曰有之。然免職令乃十三日黃陂未出京時所發也再讓一步。不認免職令。亦終無以解於辭職之在前。而閣員解釋此點。乃假借所謂元洪慰留之寒電。假使此寒電有效。則又反於會合會之決議矣。此本屬法理談但因促一論及之。）市民震驚。友邦騰笑。共管之禍迫於目前。誰爲謂之。而至於此。熱火燔宅勢成 原。而謂坐觀應敗。可告無罪。誰能許之嗚呼公所履之境不審公自視作何狀。就旁觀稍有常識者視之。公今日可謂狼狽無告天下之第一

可憐人也

已以弟之愚。爲公熟計。公其勿復思爭天下也。宜亟思所謝天下。謝天下奈何。其第一著先要根本覺悟完全斷念於爭總統。且發出極莊沈重痛之宣言。聲明無論如何不肯爲總統候選人。此論在公成認爲不堪入耳耶。吾不得而知之。雖然吾爲公計。公誠自信有奠安中國之方略得總統之位不能施行。則犯萬難且冒大不韙以求之。猶之可也然以弟所見。今日之中國。決非一總統之所能奠安謂吾爲總統。即能奠定中國。無論出之誰氏之口。皆爲誕詞。弟不善諛。誠不敢以此望公。即公亦未必能果於自信也亦明矣。既非爲奠定中國而來。然則復何爲耽耽於總統。其毋乃覬總統爲皇帝變相欲得此（未完）

命令及批示

▲北京命令

△署財政總長張英華迭呈辭情懇切張英華准免署職此令 △特任王克敏署財政總長此令 △任命孟昭月爲陸軍第十混成旅旅長此令 △內務總長高凌霨呈准福建省長薩鎭冰咨請任命任先宇署水上警察廳々長應照准此令

△商務總長高凌霨呈准福建省長薩鎭冰咨請任命王瑛瑋爲省會警察廳警應照准此令 △張鵬晋給二等寶光嘉禾章呂宗恪金煥章均給予二等嘉禾章此令 △吳晉夔朱有濟許道時均給予二等大綬寶嘉禾章張訓欽王世澄吳用予威均給二等寶光嘉禾章沈鴻昭給予二等大綬嘉禾章此令梅滕更晋給二等嘉禾章此令張競仁周培根袁水廉李景銘均給予二等文虎章此令（七日）

▲奉天省長公署

于維翰呈鳳城蠶稅捐分卡補懲性稅不給稅票調查辦由批財政廳飭局查明核辦具報 △劉李氏呈派員監視復驗並延請西醫帮驗由批應向高等廳聲訴 △王理鎭呈羅葆起僞造鐵記圖謀廟產由批高等廳查明核辦具報 △孫受益呈莊河教養工廠長于卿雲舞弊溺職由批莊河縣迅速查明核辦具報 △李樹新呈願維持前令遵守舊約修理太子河隄工程由批遼陽縣查明核辦具報

時事陽秋

▲溯我東省自客歲對直失敗後。即退出楡關。不問國事。惟宜布自治。以圖內政之整理。練軍經武。而謀實力之擴充。雖曰保境安民。實係待機雪恥。夫人而可以知之矣。▲乃玆次直派逐走黎氏。顚覆政府。冒天下之不韙成未有之政變。神人共忿。罪豈容誅我東省仗義執言。聲罪致討。此其時也。詎知奉張之態度。毫無表示。雖經粵孫津段浙盧閩王等均派代表來奉。協商。目的雖有不同。要皆思與奉張一致敵愾者也。▲以今日之時局觀之。各方面咸與直派立於反對地位。是否足以消滅。直派。固未可知。然分之則勢弱合之則力强。苟協以謀之。自不難消除逆黨。蕩平內亂。惟吾東省宗旨無定。首難無人其足以貽誤時局者。又何待言▲雖然須知大英雄作事惟能沉機應變。不肯輕擧妄動。一旦機會到來執戈而起。一怒而況奉張所處之地位。如此其優越所蓄之實力。如彼其雄厚而諸侯懼。安居而天下息故吾日定中國者必奉張也。然而未可以目前觀之。

天和東綢緞雜貨抄莊

啓者敝號設於前福泰號地址採辦蘇杭綾羅綢緞中外雜貨男女日用必需之品無不齊備並代理萊州麥麵南北滿洛牌麵批發零售今擇於陰曆四月拾叁日開幕倘望各界諸君惠顧之雅意恐未週知特此謹佈

大連市西崗南同仁街五番地

天和東謹啓

長電話五九一六番

恒興東歐美五金雜貨莊

本號專辦東西雜貨環球出品各省土產罐頭食物京蘇嚮器各種絲竹儀器文具絲毛線襪各種眼鏡宜與窰貨本國磁器化粧品類各種香皂留聲機器五金雜貨顏料油漆孩童玩物新到特別象牙摺扇男女汗衫金銀手表寶石戒指新武火酒洋爐以及男女夏令所需之品無不齊全諸貨繁多不能細載物美價廉零售批發格外克己倘蒙惠顧無任歡迎之至謹此佈告

經理上海振華油漆廠各種鉛油批發

大連市羽前町拾九番地

恒興東雜貨莊謹啓

電話三八三六番

宏裕號綢緞雜貨京莊

謹啓者敝號開張以來已經數易星霜矣深荷各界諸君之惠顧是以營業日益發達惟因前在盤城町之店舖狹隘不敷應用又兼該地雖係市內位居西隅與各界諸君之惠顧上料亦不無不便之虞今番爲擴張營業起見及各界諸君惠顧便利爲心是以最近移於市內浪速町三丁目七十八番地此處以地位言之居大連之中心點與各界諸君惠顧上料無不便之歎近則大加修繕內外煥然一新今已工事告竣內容就緒從新開張照常營業仍望各界諸君倍舊關照依然賜顧則敝號感戴不盡矣玆爲披露移居之意各貨無不從廉出售以酬諸界諸君之雅意目下又到新貨不尠色色具備種種皆新價値無不克己尙望各界諸君早駕臨當知言之不謬矣敬具

大連市浪速町二丁目七十八番地

宏裕號主人王超萬謹啓

長電話四六〇九番

元生祥紬緞雜貨莊

啓者本號浪速町舊址時在謀畫建築之間敝暫寓伊勢町德大鐵行前樓向辦蘇杭綢緞及洋廣雜貨批發零售仍舊照前交易各界諸君賜顧者請駕臨敝寓非常歡迎諸貨價格特外從廉以答諸君迂路至敝惠顧之雅意耳特此佈告

伊勢町德大號內

大連元生祥謹啓

長電話六四八六番

東萊銀行大連支店

本銀行總行開設青島分行上海天津濟南大連其他各大商埠均有特約代理機關辦理商業銀行一切業務所有各種存欵放欵押匯貼現匯兌兌換買賣生金外國貨幣以及代理收付欵項等事無不格外克己交易公平信用昭著倘蒙惠顧極誠歡迎

地址大連市監部通五十番地

電話　經理室五八三四八　營業室五八三七　公用三三一

大連汽船定期行輪

代表電話 四一八五
賬房電話 七二七五

●開往青島上海
◎榊丸 七月十五日正午
◎西京丸 七月二十日正午
●開往天津
◎天潮丸 七月十七日後五時
◎長平丸 七月十四日午後五時
●開往安東
◎濟通丸 月 日午後二時
◎天潮丸 七月 日後三時
◎天潮丸 八月 三日後六時
大阪神戶行
◎長順丸 七月十三日
●開往龍口往復共順旅寄港
◎龍平丸 七月 十四日後六時

大連山縣通 大連汽船株式會社

日本郵船定期行輪

電話 六三七一番

●門司・神戶・大阪行
◎山東丸 七月 三十日
●神戶橫濱直行
◎濟洲丸 七月二十九日
◎相模丸 七月十三日
◎高砂丸 七月二十二日
●牛莊行
◎山東丸 七月三十日
●開往天津牛莊
◎相模丸 八月七日
◎高砂丸 七月十四日
◎濟洲丸 七月二十一日
●開往歐洲線
◎水戶丸 七月卅一日漢堡行
◎德島丸 八月 二日李浦行
●美國行
◎豐岡丸 七月十六日沙市行
◎贊諾丸 七月十六日紐育行
以上各給因天候及其他事宜時行改期

三井洋行定期行輪

代表電話七一〇一番

●開往北美新金山及沙市各埠
(經過神戶橫濱等埠)
◎萬田山丸 十月中旬
◎金剛山丸 七月二十日頃
◎蓬萊山丸 八月廿八日頃
◎伊吹山丸 十一月 初旬
轉運拔特蘭土之貨物可以承辦所有水脚等項祈照會敝處帳房可也

大連山縣通 三井物產會社 船舶部出張員
荷物取扱店 大連山縣通 宮崎商會 代表電話七一〇一 電話五二一五・五九二五

東和汽船定期行輪

電話 六三七一番

◎興順號 七月 日 登州行
◎海寧號 龍口行

東和汽船株式會社 山縣通大連銀行支店對門

大阪商船定期行輪

電話 六一一三番
電話 六一一三番

●門司 神戶 大阪行
◎[illegible]丸 七月十六日
◎貝加爾丸 七月廿日
◎臺南丸 七月二十三日
●[illegible]沙市[illegible]行
◎瑪尼拉丸 七月三十一日
●蘇士經由歐洲行
◎倫敦丸 八月三十一日
●上海福州台灣行
◎湖北丸 八月四日
◎盛京丸 八月一日
◎福建丸七月十八日未明青島寄港
●上海香港行
亞弗加丸七月二十六日

政記公司定期行輪

代表電話四一四一番

◎升平 七月二十四日上海行
◎廣利 七月二十 日上海行
◎增利 日龍口行
◎平洋 七月 日上海行
◎永利 七月 日芝罘行
◎成利 七月十六日安東行
◎英利 七月 日汕頭行
◎同利 日汕頭行
◎有利 七月 日龍口行

大連市監部通 政記輪船公司

阿波共同定期行輪

電話 五〇〇一 六八九一番

◎廿一共同丸 七月十五日芝罘威海仁川行
◎十六共同丸七月十八日芝罘青島
◎廿六共同丸 月 日釜山行
◎廿三共同丸七月 日天津行
本埠與山東鐵道及朝鮮鐵道之間承辦聯絡運輸貨物

大連山縣通七四區七一號 阿波共同汽船會社

田中賬房定期行輪

電話 六一一七番
電話 六一一七番

◎利通號七月十六日芝罘仁川威海衛行
◎北平號 月 日芝罘 午
◎海寧號 芝罘
◎亞東號 青島
◎海天號 月 日 午後 時香港
◎北海號 日 青島

東洋汽船定期行輪

代表電話 四一八五番

●神戶 橫濱 桑港行
◎西比利亞丸九月一廿日後三時
●上海香港行
◎西比利亞丸九月一日前十時
●香港瓜哇
◎波斯丸七月十三日前十時
●瓜哇 新嘉陂 紐育行
◎汪洋丸 七月二十六日

大連小崗子宏濟街電話五四六七 六八〇九番

日本赤十字社大連委員支部 救療所

博愛醫院

院主 孟天成

眼科耳鼻咽喉科部主任醫師 陳英
產科婦人科兒科部主任醫師 日冲飛那
花柳病內外科部主任醫師 孟天成

介紹儒醫

姚君明甫先生。自幼習學醫理。頗得靈素之旨。精通內外兩科考參仲景之秘。曩居本籍。各村求醫者。車馬盈門。應酬不暇是以名噪山左。於前年來連遊歷。視本埠乃繁盛之衡。人烟稠密。難免雜症重生。心發救世之念。故在東鄉町。創設增盛大藥房。懸壺診施妙手。予等求醫。無不藥到病除。立起沉疴。不愧和緩遺風。予等甚感其德。是以籍報聲名。略表微忱。以告同胞。該藥房。現移伊勢町。二十九番地。諸君如有貴恙。速就該處診治。免卻病中之煩惱。無失名醫妙術也。

介紹人 安立義 劉臨閣 藍少齋 陳子祥 王宜三 林省三 范貴三 王樹棠 遲祚廷 徐樂賓

太元樓菜店啓事

敬啓者本樓擇於五月初九日開業爲歡迎客商並注重衛生起見不惜重資賃妥三層樓房四十餘間走台寬濶上有平台陳列奇花異草諸麗壯觀誠一樂地屋內特別清雅器皿異常清潔煥然一新特聘著名厨師主司烹調京蘇筵席隨時便酌拔選堂役務期慇懃周到以博顧客易勝翹盼歡迎之至特此謹啓

主人 韓連泰
大連市小崗子西崗街十番地 電話三二七四番

東邦火災保險株式會社

南滿洲鐵道株式會社監事 大日本麥酒株式會社社長 朝鮮銀行理事 兼充其他二十餘會社之社長或監查役 社長 馬越恭平

一、兼營日本唯一之森林保險
二、保險料十分克己
三、如蒙愛顧當即立派社員登廳接洽
四、至於賠償一節無拘延燒被人縱燒自家失愼必當迅速提交不悞

代辦店 川畑商店
北大山通十七番地 電話四三八〇番

華東信託株式會社

▲資本金。壹百五拾萬圓。
▲社址。大連市小崗子雲集街一番地。

諸君 有願經營商業考究富强之術者請到敝社一談 竭誠歡迎

營業項目
通融資金 厚利存欵 會員貯金 管理房產 代理保險 信託事業

株式會社 教育銀行

大連市監部通
電話〔五七七一 五四八二〕番
▲爲一般銀行業務迅速便利起見每日午後四時止辦理一切事務此告

中國銀行大連支店

營業 關於銀行一切事務
營業時間 上午九時至十二時 下午十二時至三時
電話四三八九 四七九五番

請看大減價

敬啓者本號開辦以來十有餘載今由北京聘請著名技師專以洗熟各樣粗細毛皮張挖補改做各樣花朶排頭皮襖均隨雅意叠舊如新各種狐貉皮襖獺灰鼠領袖帽子一概均行發售手工精巧

小崗子南泰公街十八番地
煙臺分此 天興裕 主人 胡裕明

賤賣新舊油椿廣告

敬啓者鄙工廠存有新舊油椿均係八寸工字鐵造成者羅絲圓四寸並另有各式油椿共計三百餘盤均合時尚異常堅固茲決廉價出售特別公道如有用者請至鄙工廠驗看是感

小崗子南久壽街二十五番地
順興鐵工廠謹啓

大連取引所信託株式會社

資本金參百萬圓(全額拂込濟)
積立金參拾六萬七千圓
大連市軍用地第二區二號地 代表番號電話七二二一番
專務取締役 原田光次郎
取締役支配人 小澤新之輔

能治癡腦神經病而增進作事之能力之神効健腦丸

島村博士有効證明

健腦丸

一般効能

頭如物壓心地恍惚者。記憶力薄弱缺決斷力者。頭暈目眩夜內不得安寢者。稍一勞作卽覺倦怠者。食後作以及便秘者。神經過鈍或過敏者。雖譚文而不解其意者。無論覩何物皆抱悲現者。

島村博士證明 腦病良藥 健腦丸 KENNOGWAN

主治効能

腦充血、腦膜炎、神經痛、善忘症、頭痛、耳鳴、便秘、中風、腦貧血、逆上症、肢[illegible]、腦溢血等。

特長

本劑若能常用、可防中風及腦溢血等症、並能(防止便秘)使記憶力增進頭眼淸明、種種効能、不可勝數。

[illegible]

本舖 丹平商會藥房
大阪市順慶町通三丁目
東京市日本橋區箔屋町

請用双美人牌香皂 皮膚就能嬌嫩增鮮潤
請用双美人牌香皂 皮膚就能顯自然之優美
請用双美人牌香皂 皮膚就能永留芬芳香味

双美人牌香皂

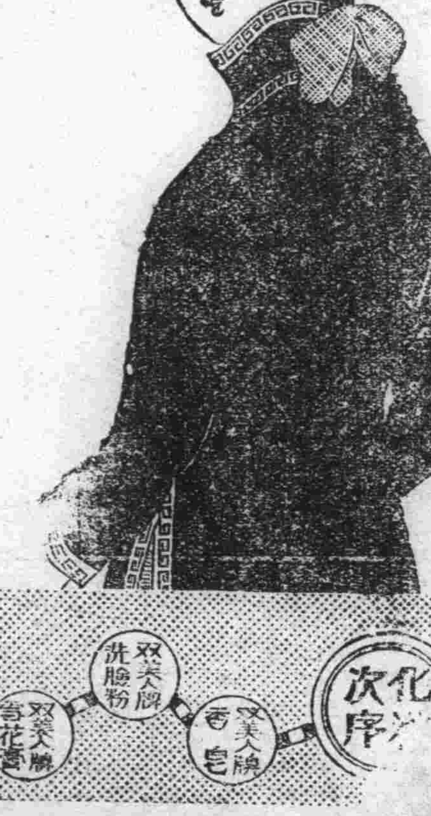

經驗四十餘年
更又加意研究
用最新之良法
製造特種香皂
決不侵皮膚眞
是天下之優品也

化粧品次序 双美人牌香皂 双美人牌洗臉粉 双美人牌香花露 双美人牌花粉 双美人牌胭脂 双美人牌刷花粉 美人

哀情小說

惡姻緣（蕉農）（四十六）

第五回　感情私仰藥歸地府　悲身世祝髮入空門

翠雲聽了。也自得依從。又回頭叫他兄弟道。你僱一輛車。到如意班。我王媽。將我的行李。取回家來。誰見他兄弟歪着嘴兒說道。怎麼妞々不在窰裏混了麼。不要撤舖蓋。我們還指着甚麼喫呢。翠雲聽了。不覺柳眉倒竪。下勁的碎了一口駡道。下流種子。沒出息的東西。現年已竟二十多歲了。不想自立。專倚靠你姐姐爲娼。賺現成飯你喫。他兄弟聽了。沒敢說甚麼。一扭身出去了。老實吸口氣道。家運不好。才生出這樣蠢子來。如鹿豕你。說敎我有甚法管敎他。才能好呢。去年好歹託人。在大連報館找了個差使。充當雜役。一月也賺二十來元錢。住了一年多不但一個錢沒賸。還拉了一身飢荒。你說惹氣不惹氣。我看着光景不好。才把他叫回來了。就像這樣子弟。指望他養老。那不是望梅止渴嗎。可見我的晚景。是沒有好結果了。說罷傷心落淚。不一時。行李取來。王媽也隨着來了。坐了一回。很勸解翠雲一

些話。方才起身告辭。翠雲忙拿出二十元錢。交給王媽道。頭回出店時。我心裏荒張。就忘了給你幾元錢。你好多侍候我二年。本應多給你幾元錢。但我家景艱難。你是知道的。所以這幾個錢不過畧表微意而已。千萬不要嫌少。王媽忙陪笑道。我跟姑娘這二年。好處太多了。錢也沒少賺。於今又破費姑娘。心中很覺不安請姑娘不要費心。收回去罷。翠雲道。若如此說。你是嫌少了。請你快々收起。不要推辭。王媽見辭不過。祇得收下。千恩萬謝的去了。翠雲自送王媽去後。一頭倒在牀上。飯也不吃。伏枕暗泣。老實同王氏。勸了幾次祇是勸不轉來。一連三日。未曾用飯王氏慌了手脚。因想他素日與王媽很要好。因着人將王媽請來。相勸。王媽走至翠雲家中。王氏忙迎接出去。告訴王媽道。翠雲自從回家。未曾用飯。不知是何居心。我知道你二人素日很要好言語投機。所以請媽々來。替我勸勸。若能勸得回心轉意。恩有重報。萬望媽々多費心。王媽聽了。來至翠雲牀邊。坐下說道我這三四日沒看見姑娘。心中很爲想念。翠雲聽得是王媽聲音。遂翻身爬起。王媽一見。故意失驚道。噯呀。三日未見姑娘。姑娘就瘦損了許多。姑娘莫非說有甚病不成。翠雲嘆口氣道。我並沒有甚病。祇是心裏悶悶的。懶得吃飯。王媽道。我來的時候。才聽見大嬸叔母說你已經三日未曾用飯。我想姑娘是極聰明的人今日爲何這般糊塗。令人可笑。翠雲素性剛强。不肯落人褒貶。

衛生

不消化之原因

敬啓者敝人久患飲食無味難於消化。或見食輒厭。或食量頓減。或常覺乏力。若精神用於過度。則覺腦力不足。反成暈痛不止。是以體量日見輕減。迄今一年有餘。在鄉中屢請醫治之。終無大效。操作上所受之痛苦。難以盡述。昨閱貴報載有衞生一欄。專爲指示各病療養之法而設。不勝欣悅。茲特修草函。伏祈 高明指示爲荷。後日荀享健全之樂。則感 貴報之大德無涯矣。敬請

大主筆先生文安

（金州城內住民）

不消化原因有二。一發於胃腸病。一發於胃腸以外之臟器病。

然欲考察胃腸病。須記明年齡及食前食後之狀態。並食時有無痛苦又通便之狀態如何。欲考察胃腸以外之疾病。須記明夜間睡眠之狀態。睡眠中有無盜汗咳嗽與否。排尿量如何。及回數又病者顏色如何。將以上二者考察後。始能斷定處方若單據來函所述殊不明瞭。既碍難斷定故亦不能處方。請向良醫檢查胃液血液及糞尿而後求其診治可也。

發明界

新發明之難救助器

船行海中。每遇風浪濃霧之時。輒不免有撞礁之虞。船中乘客。遂則多藏於魚腹者。只有漁夫。鑑於爲害甚深。誠堪憫測。遂則銳意研究。新發明一水難救助器用二箇之防水衣囊。另有風管。得以呼吸空氣。其衣之上部尖端成一圓錐形係用塗料。而塗染者也。

▲此水難救助器。遇有風波之時人可鑽入其內。投之海中。自然則能漂浮海上。衣之下部。重立甚大。其人自然則能樹立起來頸部與水面持平。無論如何大風浪決無顛覆之虞。而使用之人。更無能有受水濕。或者有呼息困難之事。而且其兩手。得以遂意轉動。且於其通風管上。塗以最亮之光。可以使人注意。便可救務。而此新水難之救助器。效用誠多。較他水難之救助器。爲効誠大云。

雜錄

王三老（紅雨）

王三老。皖之婺源人。年已耳順精神矍鑠。生四子。皆業農。王既家道小康。爲人尤樂善好施。凡遇公益事。無不解囊相助。故鄉里皆以善人呼之。惟生平嗜杯中物。每飲非大醉不休。一夕於鄰村酩酊歸。手持燈籠一。且行且歌。至村口某亭。見亭內有一婦人。面壁而立。王奇之。以爲醉眼悞覩。持燈近視。儼然少婦也。王益奇之。因問之曰。娘子深夜立此。有何貴幹。婦不答。王又曰。娘子如有所苦。請明白告余。倘能效犬馬之勞。雖竭盡棉薄。不之辭也。婦聞語始回其首曰。翁非王善人乎。曰。然奚由知。婦曰。余非人。鬼也。因欲往前村程姓家覔替耳。王急曰非繼生家乎。婦曰。然。王曰。不可。繼生一家三口。貧無立錐伊妻周氏。身又懷孕。如禍之。非一死二命耶。婦聞語。默然良久。王悟其意。乃曰。娘子如必欲替身者。余家中人回頗多。請從余去可乎。婦不得已。乃從之行。既至。王故意叫門如鼓。妻出啓扉。怒批其頰。辱駡萬端。妻莫明其故。憤不欲生。屢擬自行短見。奈諸媳環視於旁。不離寸步。天甫曙即起。至繼生家。詢問其事。繼生往視其婦。衆見縊於梁上。解之下。氣猶未絕。灌以薑湯。始漸蘇甦。王備述顛末。勸其勿再吵鬧。蓋日間大婦反目。爲王所聞也。歸曰於妻。並細述己之所爲。後數日。王復行過該亭。婦仍在。見王至。怒曰。翁悞余事矣。王百計安慰。婦始逝。閱數月。一夕夢婦來。謝曰。蒙翁相勸。余彼此遂不索替。今蒙上帝降鑒。不日將托生爲男子矣。惟此恩此德。不知何日相報耳。言訖不見。後見老年至九旬。無病而終。人咸謂好善之報云。初王引鬼回家。事爲鄉里所聞。皆責其憤々所行。雖出於慈善。而喪妻命。無乃近於從井救人。王笑曰。予之所爲。不過以愚縊鬼耳。予家人口多。斷不致任吾妻之自縊。而無人過問予籌之熟。故行之決。否則予亦烏敢貿然爲此哉。人咸服其所見之卓。

新詩

花間問答（盧心子）

花啊！
花啊！
你爲什麼開？
又爲什麼落？
他低着頭兒。
含笑向我說。
「人有悲歡離合。月有明晦圓缺」
天地造物。何能獨厚於我！
唉！落啊！不要你愁。
開啊！不要你樂。
人生轉瞬頭如雪。
花至來春何嘗落。
可愛的青年啊！
莫空度了歲月。

諧藪

西廂今解（屠守拙）

門掩了梨花深院。粉牆兒高似青天。恨天不與人方便。難消遣。怎留連。有幾個意馬心猿。（逼宮雖已實做。登殿猶難續唱。夫已成哭笑不得之情景如此）半晌擡身。幾回搔耳。一聲長嘆（某閣揆希冀復職不獲之苦）袖稍兒揾不住淚痕。一時去柱無因。進退無門。●●●●耳邊金鼓連天震。征雲冉冉。土雨紛紛。（截車奪印。斷飲絕食。靈官努目菩薩低眉。囚慘之狀。讀之如見）一時紕繆。半世羞慚。（馬二先生輩「並非點將會中之馬二先生二先生幸勿纏夾」廿爲華欣第二之失策）。老的少的。村的俏的。沒顛沒倒勝似鬧元宵。（雁民團包圍白宮之奇觀）你硬着頭皮上。（勸進功狗獻積極進行計畫）伯勞東去燕西飛。（神聖散夥）非是宅書生叨議論。也自防玉石俱焚。（邦人士對於政變有不得不發言之理）

世界婚姻奇談（卅四）

夷人有滾巖之俗。於麗江一帶最盛。大抵爲未婚之男女。野合有素。情逾膠漆。伉儷不成。又女分袂。於是生不能。遂同衾之願乃謀死而得同穴之緣。各衣新冠服。登崖絕頂盡日唱歌。飽餐後則從容相抱携手結襟。同滾巖下至紛骨碎身。肝腦塗地。以爲至樂。肉體雖毀。其精神則自謂甜蜜也。

讀者言論（歡迎投稿 不負文責）

車內吵鬧宜加取締

前九日因事赴連。歸時在二等車內。見一日人大聲呼號。醜態百出。惡言穢語。滿口胡云。有碍旅客。誠非淺鮮。不意該車掌竟置若罔聞。並未稍加叱責。於是該日人狂態益橫。聲浪益高。野蠻空氣滿充車內。旅客之好事者雖有意欲加婉勸。惟恐惹起爭論以是均各緘口默坐。忍氣吞聲。徒受其吵鬧而已。余想日人素稱文明。竟在衆目之下。作此放浪行爲。不倫不題有失國光而該車掌行同聾瞶。勢若木偶。對於職務。似覺放棄。然而營業前途。亦多窒碍。寄語該車掌。俟後如遇有此等事宜加一取締可也。（一旅客投）

宏仁醫院

內外科、花柳科、小兒科、婦人科、眼科、六〇六注射、

院長 劉景仁

大連市外沙河口三區四十九號地

華文打字機 歐文打字機

【附屬品俱全販賣並修理】

堀井式 謄寫版（油印機）

盡人無不稱揚 效用遐邇馳名

大連市大山通 小林又七支店 電話 長四四二番 二〇四三番

Manchuria PAINT

製造發賣品

油漆 清油 光明丹 白油面子 玻璃灰 ピース（室內墻壁塗抹用） 紅土

滿洲ペイント株式會社 大連市沙河口台山屯 電話五六五〇番

代理店 義泰號 大連市浪速町二丁目 電話五八二九番

請看大減價廣告

啓者本號開辦二十餘載特在後樓設立工塲異常寬大專染五色綢緞皮綿單夾又染各種帽子整舊如新初由京津購到時式泥人各種兒童玩物各樣花料一千餘種婚祭典禮懷花佩花花坊俱全再由日本東京運來各種大小汽球紙球口球兒童用印手紙新年紙畫一切俱全勿論鄉鎮各埠來信購買定期不悞本店爲歡迎主顧起見特將染價額外輕減每件減價一毛此次又在京津招聘名師十數餘名加工細做惟恐未週知謹此聲名

大連市奧町二十四番地龍口銀行對門

萬彩泉謹啓

特別新貨減價廣告

本號曩賣復州土煤已歷數載業曾馳名遐邇成績可屬固佳較諸他埠所產之煤尤爲特色燃之火硬耐時烘之熾光長久儉省已極便利宜人燻燒氣味澈潔不含汚穢之性誠爲暖爐之至寶貨眞價廉之實名也非較他煤穢氣臭劣衝鼻難堪不但碍於衞生而且多費資工故見於此大宗運到批發零售無任歡迎之至每千斤小洋七元一噸小洋拾二元六角閱者諸君務望 惠導恐未週知謹此佈告

大連市西崗北海岸一二〇番

總代理 益和號謹啓 電話 七五〇〇 四八六六番

大杏牌香煙（一小盒銅五枚）

敝公司自大杏牌香煙出售日見廣銷一日深蒙各界垂顧因此起見特選良材重加追究配製不但氣味清香適口而且於衞生益莫大焉請嘗試之即知其佳矣

大連市監部通 東亞煙公司（電話長四二七三番）

CK

航務部 會計部 總務部

敝公司營業分列於左

係經營海運代理輪船事外代客報關裝卸船車轉運貨件（輪船何日開何處下貨另有廣告欄注載）係管理出納事外經營錢鈔取引兌換現洋紙幣滙兌銀兩以及發賣各牌麥粉砂糖洋火報紙江白菜福壽火油等貨係經管庶務一切及用度外代理滿鐵北往四等火車減價客車票（自四歲以上十二歲以下者）

以上凡蒙主顧關照事項除面議外以函接洽事宜請書明敝公司某他部分或以電話交接之事通話時亦請說明某部分而看電話人必照接掛某部盡接相談庶免部分間接有誤會之虞

大連市監部通二丁目七五番地

政記輪船股份有限公司

電話（公司內）總代表五一四〇番（煤廠內五一八番）

煙台張裕釀酒公司 大連分售處特別廣告

啓者敝行經理北京双合盛五星牌汽水啤酒計已兩載於茲幸蒙各界破格嘉賞認爲國貨不勝感激之至近有芝罘張裕公司釀造之（白蘭地、大宛香、白玫瑰、紅玫瑰、佐談經、葡萄酒之一種及各種美酒久已風行中外遠近馳名邇來吾中華各大商埠均有出售每年銷售不下數千萬元之譜惟吾大連一隅尙未蒙各界賞認殊堪嘆惜敝行有鑒及此特與該公司訂妥合同大連一區統歸敝行代理蓋該酒之原料純係精良物品依西法釀成其味清香甘芳適口凡嘗飲此酒者足能增人食量强人身體而於暑期飲之尤佳最稱適宜者莫若以之饋送誠無上之妙品也既其有以上功用、各界諸君幸勿交臂失之可也倘蒙各界惠顧勿論發賣零售價必格外從廉乞屈駕臨敝行或以電話告知都可遂時送到恐未週知謹此聲明

大連監部通 益大行謹啓 長電話 五八七三 七七六九番

安和泰 五週紀念 大減價 二十天

◉本號開幕已歷五載深荷中外嘉許感佩無極茲緣五週紀念特辦全球時

◉貨減價出售並予贈品以酬答各界平素惠顧之雅意望速採購勿失良機是盼

陰歷五月十八日起

總號處 中國電話二八一號

批發處 中國電話五一一號

日長電話二四〇番

東昇園

敬啓者本園開辦十有餘載荷蒙各界光顧無任銘感現值夏期對於衞生若不研究最易羅病據醫學家化驗羊肉一種能去一切雜疫本園爲注重衞生起見特由北地購到肥美羔羊兼山珍海味猪羊兩便誠恐一班奸商貪圖厚利暗將牛肉參雜其內食者受其欺騙本園爲保守信用起見所賣羊肉特別優良請駕蒞臨方知言之不謬也

大連奧町二丁目四十五番地 東昇園 電話三三三六番

西崗子得勝街八番地 東昇園支店

經濟欄

埠頭貨物閑散 豆油一點未存

現在雖爲閑散時節。然而埠頭之入出庫數量。頗呈順調。於十一日調查之現在數爲二十一萬二千四百六十三噸。其種類分誌於左。

穀類	八六、三〇三噸
肥料油	三九、三〇九噸
飲食物	六、一〇五噸
酒類	一一四噸
綿絲布	七五三噸
金屬	二一、〇九七噸
建築料	二、〇八三噸
燃料	四五、四九八噸
雜品	一一、一九七噸
合計	二一二、四六三噸

其中關於貿易品。居大多數。而大豆沿線幾行杜止。以致院內貯藏之物。亦形異常減少。目下日本正在新穀收穫之中。而日本內地所用之肥料。尤屬見少加之各油房亦均至休業期因而向外方輸去送一事。極見蕭索。除去大豆以外。現在在庫之主要貨物如左

大豆	七一四七〇噸
高粱	一六二九三噸
豆餅	三二八五四噸
麩	二四三六噸
銑鐵	九三八七噸
火油	六一九五噸

然一時輸出極盛之豆油。僅不過爲二三月。然目下形勢皆無。在庫者僅不過六噸之三分云。

錢糧商情

特產商場。依然閑散。因入夏日季裡。應屬當有之現象。而大豆之所受數。爲六十二車。豆餅爲十萬八千片。豆油一千箱高粱十八車頗見不旺云。

▲既據有此項之狀態。而市場之行情。率均以小幅往來。賣買者全均持以傍觀的態度。以待好機再來。方行入手。以故市場商情。益見薄弱不振云。

▲錢鈔市場。漲落無定。然而有已趨入於硬化之地步。一般人心。頗爲所迷。且言將有看高之氣勢云。倫敦二高。紐育一高。上海標金至十二止。爲三百四十兩七。拾三日朝開行。爲三百四拾一兩二。又三百四拾一兩四云。

營口取引所之成績不良

爲整理取引所之大難關

計畫整理沿線取引所。關東廳對於此點。亦在計畫進行辦理之中滿鐵亦曾決定其大體計畫。然據經調查之結果。今日之所以要整理取引所者。乃爲土地與時代之要。求誠有不得不然者也。可知當夫財界緩活之時。凡所濫設不充實之取引所。待至今日。財界不振時期。爲害頗甚。其他地方之金融上。亦不能謂爲不受影響也。故當局業經內定。將鐵嶺遼陽營口之三取引所。實行廢止。然亦未可斷言也。其中惟鐵嶺與遼陽兩取引。所廢止尙屬容易。於現今之財界。亦無多大之影響獨營口之取引。所欲行廢止。誠感困難。蓋該取引所之成績不良竟無有收。回一千二百萬圓之能力。但該資本金中之八百萬圓。係借之朝鮮銀行者。欲整理。則不免引起各方面有飛火之現象。故於整理上。誠爲一大難關云。

上旬輸送貨物狀況

滿洲線本月上旬中之貨物輸送狀況。運入線內之社外貨物。爲九萬七千六百五十三噸。社內貨物爲十六萬四千六百二十頓。計共爲二十六萬二千三百八十二噸。比較前同期社外貨物。增加二萬二千四百五十二噸。社內貨物。增加四萬四千六百五十六噸。計共增加六萬七千百八噸。其發送之數。由線內向線外發送之社外貨物。爲十一萬一千百七十噸。社內貨物。爲十六萬三千七百二十四噸。計共爲二十六萬四千九百一噸。他線之發送其爲三萬七千二百六十噸。合計爲三十萬二千六十一噸。比前年同期。由線內發送者。增加六萬五千四百九十五噸。他線發送者。增加二萬千五百二噸。計共增加八萬七千九百九十七噸。再將線內發及他線發之貨物。將其與前年同期對比之線別。開示如左。

△線內發	本月上旬	前年同期
社外貨物	一〇一、一七〇噸	九九、六五五
社內貨物	一六三、七二四噸	九九、七五一
計	二六四、九〇一噸	一九九、四〇六
△他線發		
四洮線	五、四九二	二、六五一
吉長線	七、一二三	五、〇二五
中東線	二四、〇二四	八、〇〇四
朝鮮線	六二二	一、〇四〇
計	三七、二六〇	一六、七五八
合計	三〇二、〇六一	二一六、一六四

再上旬未算。現在之在滿洲線內貨物。社外貨物爲八千八百八十二噸。社內貨物爲三千八十二噸。計共爲一萬一千九百六十四噸。比上月末。社外貨物減少三千五百二十四噸。社內貨物增加六百五十三噸。兩相加減。其減額爲二千八百七十一噸云。

商情（十三日）

商品行市

市前 麻袋

銘柄	受渡日	値段	梱數
扇面	延七末	二三二、五〇	二五
同	延八末	二三三、五〇	七五
所成數			百梱

特產行市

先物（早市）

▲大豆

限月	開行	最高	最低	散行
七限	五·四三〇	五·四三〇	五·四三〇	五·四三〇
八限	五·五二〇	五·五二〇	五·五一〇	五·一五〇
九限	五·四八〇	五·四八〇	五·四八〇	五·四八〇
十限	五·〇五〇	五·〇五〇	四·〇一〇	四·〇一〇
所成數	六十二車			

▲豆餅

限月	開行	最高	最低	散行
七限	一·八五五	一·八六〇	一·八五〇	一·八五五
八限	一·九一〇	一·九一〇	一·九〇〇	一·九〇〇
九限	一·九三五	一·九三五	一·九三〇	一·九三〇
十限	一·八八〇	一·八八〇	一·八六五	一·八六五
所成數	十萬八千枚			

▲豆油

限月	開行	散行	最高	最低
七限	｜	｜	｜	｜
八限	｜	｜	｜	｜
九月	｜	｜	｜	｜
十限	一四·九〇	一四·九〇	一四·九〇	一四·九〇
所成數	一千箱			

▲高粱

限月	開行	最高	最低	散行
七限	二·六八〇	二·六九〇	二·六九〇	二·六九〇
八限	二·七二〇	二·七一〇	二·七〇〇	二·七一〇
九限	二·七五〇	二·七五〇	二·七五〇	二·七五〇
十限	｜	｜	｜	｜
所成數	十八車			

先物（晚市）

▲大豆

限月	開行	散行	最高	最低
七限	五·四〇〇	五·四〇〇	五·四〇〇	五·四〇〇
八限	五·四九〇	五·四九〇	五·四八〇	五·四八〇
九限	五·四四〇	五·四五〇	五·四四〇	五·四五〇
十限	五·〇一〇	五·〇一〇	五·〇〇〇	五·〇一〇
所成數	三十五車			

▲豆餅

限月	開行	最高	最低	散行
七限	｜	｜	｜	｜
八限	一·八九五	一·八九〇	一·八九〇	一·八九〇
九限	一·九二〇	一·九二〇	一·九二〇	一·九二〇
十限	一·八六〇	一·八六〇	一·八六〇	一·八六〇
所成數	一萬四千枚			

▲豆油

限月	開行	最高	最低	散行
七限	｜	｜	｜	｜
八限	｜	｜	｜	｜
九月	｜	｜	｜	｜
十月	一五·〇〇	一五·〇〇	一五·〇〇	一五·〇〇
所成數	一千箱			

▲高粱

限月	開行	最高	最低	散行
七限	二·六九〇	二·七〇〇	二·六九〇	二·六九〇
八限	二·七二〇	二·七二〇	二·七二〇	二·七二〇
九限	二·七七〇	二·七七〇	二·七七〇	二·七七〇
十限	｜	｜	｜	｜
所成數	二十三車			

錢鈔行市

先物（早市）

	開行	散行	最高	最低
期近	一〇二·三〇	一〇二·二〇	一〇二·四五	一〇一·九五
遠期	｜	｜	｜	｜

所成數 期近 三百七十萬七圓 遠期 ｜

現物（早市）

	銀換金	銀換洋	金換洋
開行	一〇一·九〇	一二三·三〇	一二一·二〇
九時	一〇一·〇五	一二三·四五	一二一·一五
十時	一〇一·二五	一二三·三五	一二〇·七〇
十一時	一〇一·一〇	一二二·二五	一二〇·八五
十一時半	一〇一·一〇	一二三·二五	一二〇·八五

所成數 銀換金 十九萬八千圓 銀換洋 二萬三千圓

先物（晚市）

	開行	散行	最高	最低
近期	一〇二·六〇	一〇二·七〇	一〇二·八五	一〇一·四五
遠期	｜	｜	｜	｜

所成數 期近 三百八十七萬圓 遠期 ｜

現物（晚市）

	銀換金	銀換洋	金換洋
二時	一〇二·五〇	一二三·三〇	一二一·五〇
三時	一〇二·五〇	一二三·三〇	一二〇·五〇

所成數 銀換金 五萬三千圓 銀換洋 五千圓

滙兌行市（十三日）

倫敦銀塊 三〇片八分七

海關兩（銀百兩）銀 一〇三圓〇〇

●朝鮮銀行外國滙兌行市

向倫敦電信（一圓）	二志一片二分一
同 參着賣（同）	二志一片六分九
同 參着賣（同）	二志一片六分三
同 每三十日買（同）	二志一片八分七
同 每六十日買（同）	二志二片六分一五
同 每九十日買（同）	二志二片〇分〇
同 每四個月買（同）	二志二片六分一
向紐育電信買（金百圓）	四九弗〇分〇
同 參着賣	四九弗八分一
同 參着賣	四九弗四分三
同 每三十日買	四九弗八分七
同 每六十日買	五〇弗〇分〇
同 每九十日買	五〇弗四分一
同 每四個月買	五〇弗八分三
向上海電信滙（按百圓）	一四五圓四五

●正金銀行滙兌行市（銀建）

向日本參着賣（銀萬圓）	一〇一圓二五
同 電信買（同）	一〇三圓〇〇
同 十五日件買（同）	一〇三圓二五
向上海參着賣（墨銀萬兩）	七〇兩八〇
同 參着買（圓）	七一兩三〇
同 墨銀參着賣（百弗）	一〇三兩〇〇
同 參着買（同）	一〇一兩〇〇
向香港參着賣（香弗）銀	一〇四圓七五
同 十日付買（同）	一〇一圓五〇
向天津參着賣（銀百圓）	六六兩九〇
同 十日付買（同）	六七兩六五
同 北洋參着賣（百弗）銀	一〇二圓二五
同 十日付倫買（同）	一〇一圓五〇
同 敦電信賣（銀）	二志一片四分三
同 參着賣（同）	二志二片八分七
同 三十日付買（同）	二志二片六分二五
同 信用付三月買同	二志三片六分五

●正金銀行滙兌行市（金建）

向倫敦電信賣（一圓）	二志一片六分七
同 付買（同）	二志一片二分一
同 三十日付買（同）	二志一片六分三
信用三月付買（同）	二志二片六分五
同 四箇月買（同）	二志二片〇分〇
同 六箇月買（同）	二志二片六分三
向美國電信賣（百圓）	四八弗八分七
同 參着賣（同）	四九弗〇分〇
同 三十日付買（同）	四九弗八分五
向佛國參着買（百圓）	八法〇五
同 九十日付買（同）	八法四〇
向孟買參着賣（百圓）	一五七留四分三
同 三十日（買）同	一六一留四分三

永善舞臺

早演 七月十三日 (新排新戲合班合演) 全本 四五六本 (修) 猫狸 家霧換太子 吉日登臺

晚演 七月十三日 程永龍 碧玉花 小美英 東方亮 崔寶山 貴俊卿 趙梧軒 趙玉英 東明亮 小奎英 紳商頌演 (全本趙五娘)

上海商情（九日）

▲華商紗布交易所

前市定期行情

順手十六支紗（八鐘標準）兩錢分

七月期開盤	一四七·九〇
收盤	一四七·八〇
八月期開盤	一四八·七〇
收盤	一四八·九〇
九月期開盤	一四八·七〇
收盤	一四八·五〇
十月期開盤	一五一·一〇
收盤	一五〇·九〇
十一月期開盤	一五一·二〇
收盤	一五一·〇〇
通州花十月開盤	三五·四〇
收盤	三五·三五
十一月期開盤	三四·八五
收盤	三四·七五

後市定期行情

順手十六支紗（八鐘準標）兩錢分

八月期開盤	一四七·四〇
收盤	一四七·三〇
九月期開盤	一四七·四〇
收盤	一四七·三〇
十月期開盤	一四八·四〇
收盤	一四八·四〇
十一月期開盤	一四八·四〇
收盤	一四八·五〇
通州棉花十月開盤	一四九·〇〇
收盤	一四九·一〇
十一月期開盤	一四九·〇〇
收盤	一四九·〇〇

▲華商棉業交易所

▲前市定期交易 兩錢分

通州棉花	開盤
八月期	四〇·六〇
九月期	三八·五〇
十月期	三五·三〇

十一月期	一五五·〇〇
八月期 收盤	一五八·五〇
九月期	一五八·五〇
十月期	三五·二〇
十一月期	三五·二〇

△後市定期交易 通州棉花

八月期 開盤	四一·〇〇
九月期	三八·六〇
十月期	三五·七五
十一月期	三五·一〇
八月期 收盤	四一·〇〇
九月期	三八·五〇
十月期	三五·七〇
十一月期	三四·八五
	三四·九〇

▲雜糧油荳餅交易所 兩錢分

標準小麥五月期開盤	三·六六〇
收盤	三·六六〇
七月期開盤	三·六七〇
收盤	三·七三〇
本廠豆油五月期收盤	二·七五〇
大連高粱子五月下收	二·五五〇
標準邊餅五月上開盤	一·二三〇
收盤	一·二四〇
大連高粱六月上開	一·四二七五
收盤	一·四三〇
六月下開盤	一·四二二五
收盤	一·四七〇

以上係午前市價

標準邊餅五月上開盤	三·六六〇
收盤	三·六五〇
六月期開盤	三·六四〇
收盤	三·七三〇
七月期開盤	三·七二〇
收盤	三·七七〇
大連高粱子五月下二	二·二四〇
收盤	二·二五〇
標準遷餅五月下開盤	一·四三五
五月期開盤	一·四三〇

六月上期	
收盤	一·四七五
開磐	一·四三〇
收磐	一·三九〇

▲麵粉交易所 兩錢分厘

五月下標準開盤	二·〇四七五
收盤	二·〇四〇〇
六月下標準開盤	二·〇四二五
收盤	二·〇四二五
七月下標準開盤	二·〇四五〇
收盤	二·〇四五〇
五月份股票開盤	二·〇五〇〇
收盤	二·〇四七五
以上前市成交粉	二十萬五千包
股票六十股	
五月下標準開盤	二·〇三七五
收磐	二·〇三七五
五月下標準開磐	二·〇三七五
收盤	二·〇四二五
六月下標準開磐	二·〇四〇〇
收盤	二·〇四二五
七月下標準開盤	二·〇四七五
收盤	二·〇四七五
五月份股票開盤	七·二〇〇〇
收盤	七·二〇〇〇
以上後市成交粉	廿萬〇三千包

▲國內匯兌

地點	名稱	兩錢
北京	公砝	一〇四八·〇〇
天津	行化	一〇五六·〇〇
濟南	濟平	一〇三五·五〇
漢口	洋例	一〇三三·三三
青島	膠足	一〇七〇·〇〇
煙台	煙估	一〇三七·五〇
宜昌	宜平	一〇三六·〇〇
重慶	九七平銀	一〇四〇·〇〇
成都	九七平銀	一〇八〇·〇〇
萬縣	九七平銀	一〇五〇·〇〇
北京	銀元	一〇〇三元·〇角〇

地點	名稱	
天津	銀元	一〇〇三·〇〇
濟南	銀元	一〇〇九·〇〇
青島	銀元	一〇一四·〇〇
煙台	銀元	一〇〇〇·〇〇
宜昌	銀元	一〇二〇·〇〇
漢口	銀元	一〇〇八·二五
九江	銀元	一〇〇七·〇〇
南昌	銀元	一〇〇八·〇〇
蕪湖	銀元	一〇〇六·〇〇
安慶	銀元	一〇〇七·〇〇
蚌埠	銀元	一〇〇六·〇〇
南京	銀元	一〇〇一·〇〇
蘇州	銀元	一〇〇一·五〇
揚州	銀元	一〇〇一·〇〇
鎮江	銀元	一〇〇一·五〇
徐州	銀元	一〇〇五·五〇
清江	銀元	一〇〇五·〇〇
無錫	銀元	一〇〇一·〇〇
南通	銀元	一〇〇二·五〇
杭州	銀元	一〇〇二·〇〇
溫州	銀元	一〇〇五·〇〇
嘉興	銀元	一〇〇二·〇〇
湖州	銀元	一〇〇二·〇〇
蘭谿	銀元	一〇〇四·〇〇
海門	銀元	一〇〇四·五〇
福州	銀元	一〇一五·〇〇
奉天	銀元	一〇一二·〇〇
哈爾濱	銀元	一〇一四·〇〇
寧波	銀元	一〇〇二·〇〇
紹興	銀元	一〇〇二·〇〇
餘姚	銀元	一〇〇二·〇〇
廈門	銀元	一〇一二·〇〇
常熟	銀元	一〇〇一·五〇
宜興	銀元	一〇〇一·五〇
常州	銀元	一〇〇一·五〇
重慶	銀元	一〇二八·〇〇
成都	銀元	一〇八〇·〇〇
萬縣	銀元	一〇二五·〇〇

以上係上海匯往各埠之價

漢口 洋例 一〇三兩四三七五

天津 行化 一〇五兩七五

以上七月五日中國銀行報告

天津商情（十日）

▲麵粉類

綠飛馬牌	三圓〇五
紅飛馬牌	三圓
藍紅馬牌	二圓九二
五號	二圓四角五

▲油類

香油	二十圓
豆油	十六圓五
菓油	十七圓三
核桃油	十五圓六
菜子油	十四圓五六
蘇子油	十七圓六
高豆油	十八圓

（慶德油坊報告）

▲肥料類

	每百斤
千麻醬	二十八圓
菜子餅	二兩二
葫麻餅	二兩三四
花生餅	三兩一
棉實餅	二兩
廢骨	二兩二五
棉花餅子	二兩

▲棉紗類

六十	白鳳漂三股	四百八十二兩五
四二	白鳳漂二股	三百五十兩
四二	鶴鹿二股	二百七十兩
四二	兵船二股	二百六十兩
四二	美人船紗	二百五十五兩
三二	兵船紗	二百四十八兩五
三二	雙鹿三股	二百七十二兩
二十	金魚紗	一百七十四兩五
二十	日鳥紗	一百六十七兩
二十	水仙三股	一百九十八兩
二十	雙月單三股	一百九十六兩
二十	菊花三股	一百九十六兩
二十	雙雁三股	一百九十五兩
二十	五子三股	一百八十九兩
十六	松鶴紗	一百四十八兩
十六	三光紗	一百五十五兩
十六	藍虎紗	一百五十二兩
六十	八馬紗	一百四十九兩
十支	松鶴紗	一百三十四兩
十支	三光紗	一百三十五兩
十支	團鶴紗	一百二十三兩

▲布疋類

十六磅中國雙龍粗布	七兩三五
十五磅中國團龍粗布	六兩九
十四磅五馬頭粗布	七兩一
十四磅三馬頭粗布	六兩四五
十三磅中國飛艇粗布	五兩六五
十三磅中國水月粗布	五兩八五
十三磅中國四蓮平粗布	五兩六五
十一磅捲三兎粗布	四兩四五
十一磅雙維粗布	四兩四五
十三磅雙飛虎粗布	五兩三五
十三磅無牌粗布	五兩一五
月星粗斜紋	七兩五
十二磅捲三兎粗斜紋	五兩一五
十一磅雙毛英粗斜紋	五兩
十一磅寶鼎粗斜紋	五兩〇五
十一磅人鐘粗斜紋	五兩
軍人槍市布	七兩九五
世樂鳥市布	七兩九
藍獅子市布	七兩五
三大桃市布	七兩二五
蘆雁槍市布	七兩三
藍日光市布	七兩二五
藍船市布	六兩四
杜方萬中青市布	八兩
三寶字市布	九兩七五
三久字市布	九兩九
老雉鷄市布	九兩七
藍狗市布	八兩二五
二四人面洋標	五兩五五
二四龍頭洋標	四兩八三
二四並蒂蓮洋標	五兩三
二四藍雙鷄洋標	四兩三
二四日出扇洋標	四兩
二四雙旗洋標	四兩
二四山羊洋標	三兩三
藍團龍市標	十一兩五
四三老無牌市標	十一兩二
四三五花洞市標	十兩〇八
十八五市標	九兩七
一百二十美人市標	九兩九
三得利市標	九兩五
巧發財市標	八兩九
搖錢樹市標	八兩七
狗彰嫖布	六兩六五
人點炮嫖布	六兩三五
捲三兎嫖布	六兩七五
六磅佛手紅標	七兩二
六磅五倫紅標	五兩八
六磅大富貴紅標	五兩二
六磅郭巨紅標	三兩七五
六磅印度美人紅標	三兩七五
六磅藍美人紅標	三兩五五
六磅虎紅標	三兩五
六磅進軍	三兩七五
八磅大富貴	五兩二
二十美元青羽緞	三錢八五
天妃元青羽緞	三錢三五
驢背元青羽緞	三錢三五
古老錢元青羽緞	二錢七五
空城計元青羽緞	二錢九
五童子元青羽緞	二錢一分
四十九德字白洋紗	十二兩五
十二紅鶴字白洋紗	十四兩五
六子高陞花羽緞	二錢七
天賜黃金花羽緞	三錢三
西相閃花羽緞	三錢九五
太和閃大花緞	四錢〇五

▲呢絨類

按碼核算每碼長裁尺二尺六寸寬四尺單副兩碼折算一碼

丙四十五號	元青呢	每碼一元五角
戊五號	元青呢	三元
戊二十八號	元青呢	五元四角
戊三十二號	元青呢	六元
戊五十七號	元青細呢	七元五角
巳四十四號	元青細呢	八元一角
戊三十二號	元青嗶咭	三元二角
巳二十六號	元青嗶咭	四元五角
戊二十二號	藏青㬥呢	五元四角
丁二十號	茶青斜紋呢	三元九角
己五十二號	元青細呢	五元七角
戊一號	灰粗呢	二元六角
戊二十號	灰粗呢	二元八角
戊十二號	灰呢	三元五角
戊三十二號	深淺灰呢	三圓二角
戊三十一號	深淺灰呢	四圓一角
戊二十三號	灰細呢	四圓九角
戊三十四號	灰細呢	四圓
巳三十八號	灰細呢	八圓
巳四十六號	藍灰呢	三圓五角
己六十號	灰嗶咭	三圓五角
己一號	駝絨	二圓六角
巳四十八號	駝絨	二圓八
巳五十五號	駝絨	三圓
巳二十八號	駝絨	四圓
丁六十九號	駝絨	四圓五角
丁二十四號	駝絨	六圓二角
巳二十二號	駝絨	八圓四角
戊一號	駝絨	九圓
丙三十四號	海藍嗶咭	三圓四角
巳三十二號	海藍呢	四圓四角
巳二十二號	海藍細呢	五圓四角
巳二十號	深藍細呢	六圓五角
巳二十三號	海藍呢	八圓一角
己二十四號	正藍呢	八圓一角
丁二十號	菜綫呢	三圓三角
丁二十一號	菜尾綫呢	三圓九角
巳七號	菜綫斜文呢	二圓九角
戊五六號	正綫呢	四圓五角
巳二三號	菜綫呢	五圓二角
己二八號	深菜綫細呢	五圓九角
己三一號	深綫嗶咭	三圓六角
戊五九號	黃呢	三圓五角
戊一五號	鼻煙色呢	三圓九角
巳三七號	鼻煙色呢	六圓
巳三三號	鼻煙色呢	八圓一角
己一一號	正紫呢	三圓五角
己二十五號	深紫呢	三圓五角五分
巳一八號	紫白斜文花呢	二圓五分
丁三號	雜色斜文花呢	五種三圓
丁二七號	青白斜文花呢	三圓七五
丁六〇號	青白八字呢	三圓八角五
丁三七號	各色袖花呢	六圓
各一號	紫青綫花呢	五圓五角
丙種花呢	三十餘樣價呢	不一
丙五二號	駝絨床毯	二十圓五角
丁六七號	駝絨麻毯	八圓
戊一號	駝絨麻毯	十五圓五角
戊二五號	雙皿車毯	十一圓三
己三三號	駝毛車毯	七圓五角
戊二一號	雜色車毯	十六圓三角
己四號	灰毛毯	四圓三角
己一六號	駝絨床毯	二十六圓
巳一三號	駝絨床毯	二十二圓
丙五〇號	駝絨格毯	十三圓五角

各種毯三十餘種不及細載（清河織呢廠報告）

△往南車

大東酒家（和記）

中外菜店啓事

敬啓者敝菜店營業多年荷蒙各界光顧無任感激茲特重新改組擇於舊歷三月十八日開張仍就地址三層樓房內外重新修理油漆煥然一新非惟清雅且較前另有可觀並由京滬聘來著名厨師主司烹調預備京蘇筵席西洋大菜以及鷄素燒遂意便酌使役慇懃周到以博顧客之歡心伏乞 紳商各界諸君倍加惠顧則敝不勝翹盼無任歡迎之至特此謹啓

大連市浪速町ㄱ區三十二番地 電話五四六六番 主人 初洪三

共和樓中西大菜館

開幕大披露

敬啓者本樓開設在大連淡路町業已多年荷蒙各界惠顧無任感激之至近爲超重時尙報酬顧主起見特將樓房門面仿照西式加工修飾凡院內庭園花欄魚池電燈無不陳設完備各房間內懸掛之扁聯陳設之器皿均皆煥然一新並由京滬等處聘來著名厨師預備京蘇筵席俄美大菜且使役俱各殷勤週到務博顧客之歡心今已整理就序特擇於陰歷五月初九日即陽歷六月二十二日重新開幕。至各界諸君倍加惠顧不勝歡迎之至特此謹佈

大連市淡路町二十七番地電話七〇九五 主人林益三

敬啓者敝號開設在連十有餘載製造西洋家具室內裝飾各樣時式無不俱全久蒙各界歡迎今爲擴充營業開拓範圍起見今由各埠自運上等材料敝號不惜重資特請名師專門製造各式理髮屋用理髮椅子紅線絨墊並各色羊皮墊子惟此椅子分爲四號以及各樣鏡架彫刻花草精益求精物美價廉以迎各界諸君倍蒙惠顧請駕臨敝號定做不悞主顧恐未週知特此聲明

本店 大連市愛宕町八十二號地ノ一
支店 大連市伏見台十八區八號地

西洋家具 室內裝飾 鴻興永木器商

圓、方、板、鐵、洋釘、平白鐵、折頁綫紗網、螺絲釘、西洋掛鎖、黑臭油、機器油、各色油漆、玻璃、油灰、及工業建築用品、無不齊備、批發價値公廉

滿洲油漆會社一手代理

大連市浪速町二丁目五二番地

五金行 義泰號 謹啓 長電話五八二九番

杏樂天菜店啓事

本店自開辦以來承蒙各界惠顧無任感激之至現値夏令飲食諸品若不嚴加清潔食之者最易羅疾是以本店特將各種器皿分外注意異常清潔室中陳列甚形雅觀並由津滬聘來出名厨師主司烹調豫備京蘇筵席遂意便酌使役慇懃週到以博顧客歡心紳商各界諸君倍加惠顧敝不勝翹盼無任歡迎之至特此謹啓

西崗子永樂街二十一番地 主人 遲元亨 電話六四六八番

限於華人特價照像

三寸 照像 三枚一組 壹圓三十錢
四寸 同 同 壹圓八十錢
六寸 同 同 貳圓五十錢
七寸 同 同 參圓
八寸 同 同 四圓
一尺二寸 同 五圓
放大照像 四圓

不論遠近如承電話立當前往

大連大山通二丁目正隆銀行前
雷德（光線）照像館主人謹白 電話三六八八番

資本金 一億萬圓
積立金 六千五百萬圓
本店 橫濱

橫濱正金銀行 大連支店

代表 電話長三一六一番
宿直 專用 電話六〇一五番
海關稅取扱所 電話四七六二番

支店

東京、大阪、神戶、長崎、下關、倫敦、苗昂、紐約、舊金山、夏突爾、羅付、布哇、悉德尼、新家坡、額爾車達、孟買、香港、上海、廈門、青島、濟南、天津、北京、牛莊、西貢、桑港、奉天、海參威、巴達比雅、開原、長春、哈爾濱、馬尼拉、歲諸斯、愛列斯、斯拉巴雅、遼德郎、亞奈羅、名古屋、

資本總額金一千萬圓

大連市近江町之區三六號地

帝國火災保險株式會社

大連支社 代表者 丹羽幸夫
電話六二九三番 振替口座大連九六〇番

△日本全國農工銀行總裁皆是本公司董事及議員也
△凡房產貨物家器衣服等類均可保險
△日本全國及中國朝鮮各埠皆設有支社代理店

仁濟醫院

內外科 花柳科
產科 婦人科
小兒科 眼科
醫師 陳章哲
產婆 陳李氏

大連小崗子東關街電車站前 電話三六七九九 三〇七九番

永興鐵工場遷居啓事

本工廠開辦以來已達七載現因生意日見發展工人異常增加所有從前工廠狹小不敷應用今已遷居千代田町假三番地房屋異常寬闊凡各種機器鍋爐碾砣冷氣榨油椿油圈器械等製造精美價格從廉如有購舊油椿者更格外低廉各界紳商諸君如願惠顧或電話訂購或通函照會無任歡迎恐未週知特此僅佈

大連千代田町假三番地 主人 陳文卿謹啓 電話六九八四

太陽牌墨水

墨水界之大王 色澤鮮美 物美價廉

▲事務用 ▲家庭用 ▲萬年筆用 ▲圖畫用

愛用 ◎南滿洲株式會社 ◎四洮鐵路公司 ◎各地學堂 ◎各官署公司

現擬擴張銷路如有願代售者以小資本而能得多利

大連市外沙河口第二區百〇一號地
太陽墨水公司 振替口座大連二八〇九 電話沙河口五三番

拜啓者敝組向以機械及附屬品五金油漆爲營業荷蒙各界諸君信任已久奚不勝感激之至竊思凡百工師夫欲善其事者必先利其器利器之品舍精鋼而無他求如斯敝組專赴英德兩國名廠選辦精煉鋒鋼近已運來連在庫以供諸君之用請購而試之如蒙惠顧不拘多少無不竭誠歡迎

大連市山縣通十九號地
合名會社原田組 電話八一一一番

國貨維新特別廣告

本廠開辦 十有餘年 各埠爭購 惠顧頗歡
敝號有賴 發達之原 有鑒於此 不惜資錢
聘請技師 製造新鮮 機器鍋爐 碾砣油栓
冷氣榨椿 油囤油圈 各種器皿 無不齊全
製造精美 價格從廉 各界紳商 玉駕臨觀
電話訂購 或通書函 無任歡迎 特此佈帆

大連市小崗子北泰公街四十九番地
盛發鐵工廠謹啓 電話三九五二番

冬令用新式放暖氣鍋爐廣告

較需洋爐子非常之便利而免危險也

啓者敝公司自開辦以來深蒙各界紳商非常歡迎不勝感激之至茲又由美國新卸到勞斗磅哈母會社製造燒暖汽用新式鍋爐較普通鍋爐儉省燃料三分之二磅汽甚低放熱頗高又極壯觀大小現品在庫豐富以及暖汽包並一切附屬汽門管子無一不全本店特備優等技師專包工程如蒙垂青或駕親臨或通函照會敝公司必爲歡迎恐未週知特此佈告

大連市大山通六十一號地
美商 鴻恩公司分行 電話五〇一八番

啓者敝號在大連開設多年專製造大小鍋爐機器油椿冷器炸油碾各種機器應有盡有價值公道定期不悞今春又在本埠各油房兌換四八寸舊油椿五百餘幅各埠紳商如有購者請至敝工廠面議或通函參酌均可價錢各外公道欲希盡知特此聲明

大連小崗子北泰公街九四
盛發工廠啓 電話三九五二番

資本金八千萬圓
拂込濟資本金五千萬圓
積立金壹千七百九拾萬圓
本店 朝鮮京城南大門通 振替貯金口座 京城三三三番

預金、貸出、割引、海外諸爲替、地金銀賣買其他一般銀行業務並於朝鮮、滿洲及亞港取扱日本銀行代理店事務

朝鮮銀行

總裁 美濃部俊吉 電話八一〇一番

支店出張所
內地 東京、大阪、神戶、下關、
朝鮮 釜山、大連、仁川、平壤、鎮南浦、元山、群山、木浦、清津、會寧、
滿洲 大連、旅順、營口、遼陽、奉天、奉天新市街、安東縣、鐵嶺、開原、四平街、哈爾濱、鄭家屯、長春、吉林、龍井村、傅家甸、
支那 上海、青島、天津、濟南、
露領 浦潮斯德、亞港、
米國 紐約
倫敦、巴里其他內外樞要地皆有取引所

益昌號綢緞雜貨京莊

隆冬已過和風南來靄靄雍雍今則又春光明媚矣敝號以擴充營業並報酬惠顧諸君起見特由蘇杭採辦新式綾羅綢緞紗絹等貨凡作春服之用者無不應有儘有至於花粧品物以及男女日用必需之品亦均屬齊全尚望各界諸君倍奮惠顧價値自必格外康算以副惠顧之雅意恐未週知特此聲明

大連市浪速町
益昌號謹啓
本櫃 長電話四七五一番
西崗支店 電話七二七九番

德泰號綢緞京蘇雜貨莊

時值煖風搖曳化日長敝號素抱酬答主顧藉廣招徠之計特向浙杭姑蘇帶定織花素時式鐵機庫緞以及湖縐線春春紗等色色光潔無待自謝並由外洋運到各色嗶嘰毛呢新出俄國毯子凡旅行當需之品應俱全批發零售價格分外公道又有代理法國百代公司新式唱機唱片並有奉天萬芝堂各種丸散膏丹蓋平恒裕堂各種名筆如惠顧無任歡迎也

住所大連奧町三丁目四番地

德泰號紬緞莊主人啓
本號電話 前櫃 長五二八二 後櫃 七四四五番

注意國貨

家庭常備

官准存案 提防假冒
牛首商標
懷中常備之神劑 人人必需之雲丹
健胃清心 避疫解暑
雲丹
大包 每包 一角
總發行所營口義興成餘記藥行
電話一千一百六十三番

此丹爲中華民國爲最新之製造經醫藥家鑒定採取本國地道藥材配合而成功効神速滋味良好香甜適口所謂有病者除之無病者含之口中生香凡外貨之缺點是丸無不改良駕乎其上且有收回漏卮之益誠中國近年同類出產無有過而上之者也凡我同胞各宜嘗試

一感冒時邪頭疼傷風寒熱大作等症開水服此丹十四粒立見奇效
一藿亂吐瀉嘔惡胃疼痧脹腹痛赤白下痢氣逆等症開水服此丹廿粒立見嘔止吐消

主治

一胃不消化時行傷風水土不宜開水服用十粒日服二次
一常人服食葱蒜及胃火上升口中臭氣不堪服四粒解火消臭止渴清心尤於宴會劇場人口衆多之地急宜口含此丹芬芳固然撲鼻而於危險之疾亦不傳染
一常人於舟居旅行演說談論酒醉身軟時服此良品三四粒即能鎮氣清心醒酒消悶並有消毒防疫之妙用其餘一險症服丹二三十粒無不立見奇效

功能

中暑中寒 子午吊脚 赤痢血痢 四時時疫 腹脹噎膈 肚痛胸悶 宿酒痞塊 氣逆肝旺
時疫急痧 竅閉關塞 嘔惡心跳 舌燥口乾 藿亂吐瀉 頭痛燒熱 煙酒暈船
口臭牙痛 絞腸瘊螺 大便閉結 水瀉痢痢 常備預服 百病俱消 食不消化

定價表 大包（附銅盒）洋一角 小包洋五分

批發另有折扣

總發行所 營口

義興成餘記大藥房 （電話一千一百六十三番）

懷中要品

代理店

大連 浪速町洪來盛 羽前町協茂盛 監部通西德泰 奧町德泰號 西崗子和盛泰 吉野町萬春號

長春 中西大藥房
吉林 五洲大藥房
濱江 恒德堂大藥房

餘東三省各縣各鎮各堡各處雜貨舖藥行洋廣舖均有代售 敝房發明藥品數百餘種均有神效恐未週知特此奉告諸君用時可就近購取

滿鐵火車內賣報
本報特在南滿線火車內賣報每份報

發行人 西片朝三